PROLETARI DIN TOATE ȚARILE, UNIȚI-VĂ!

Redacția și administrația: str. Vasile Conta nr. 16, tel. 11.10.05, interurban 72 și 286. Telex sportrom buc. 180.

sportul

4 pagini 30 bani

Anul XXV — Nr, 543 (5977) ZIAR AL CONSILIULUI NAȚIONAL PENTRU EDUCAȚIE FIZICĂ ȘI SPORT Miercuri 14 mai 1969

De la trimisul nostru special, CONSTANTIN FIRĂNESCU

ASTĂZI PE STADIONUL OLIMPIC DIN LAUSANNE

ECHIPA ROMÂNIEI SUSȚINE UN MECI DECISIV ÎN COMPANIA REPREZENTATIVEI ELVEȚIEI

LAUSANNE, 13 (prin telefon). — Cu 24 de ore înaintea decisivei confruntări fotbalistice Elveția — România, vremea continuă să fie admirabilă, aici, în orașul de pe malul lacului Leman (cerul complet senin și temperatura foarte ridicată), ceea ce nu numai că infirmă (așa cum se întîmplă, pare-se, pretutindeni) prognoza meteorologilor, dar, oarecum paradoxal, generează pe plan local un sentiment de ușoară nemulțumire, din considerentul că reprezentativa țării gazde ar putea da un randament superior pe un teren mai greu, desfundat de ploaie, și în condițiile unei temperaturi mai scăzute.

De altfel, de la venirea noastră la Lausanne am constatat că meciul de miercuri seara nu este privit în cercurile sportive de aici, așa cum poate ne așteptam, cu prea mult optimism. Presa elvețiană care, în mod surprinzător, s-a ocupat pînă acum două-trei zile destul de puțin de acest meci, inserează, pe marginea lui, puncte de vedere contradictorii. Cea mai controversată chestiune pare a fi aceea a alegerii locului de disputare a partidei, majoritatea părerilor exprimate apreciind ca greșită hotărîrea forului fotbalistic național de a desemna orașul Lausanne pentru a face oficiul de gazdă. Argumentul principal pe care se sprijină aceste critici este acela că publicul local nu este suficient de expansiv și exploziv (ca acela din Zürich, de pildă) pentru a putea da aripi în joc reprezentativei helvete. Motiv pentru care unele pronosticuri făcute public se abțin a da gazdelor suficient credit într-o victorie. În spatele acestor opinii divergente stau, de fapt, vechile și cunoscutele rivalități între diferitele centre fotbalistice din „țara cantoanelor".

Fără a-și forma din această stare de spirit o optică deformată, periculoasă, în ultimă instanță, fiindcă mai presus de divergențele care se fac semnalate elvețienii doresc în corpore victoria în meciul de miercuri și vor face probabil, totul pentru a o obține, fotbaliștii români își mențin sentimentul de încredere cu care au plecat din București. Atmosfera care domnește în rîndurile delegației noastre este destinsă, deconectantă. La aceasta a contribuit, în oarecare măsură, și programul care a urmat imediat sosirii la Lausanne și care a cuprins, printre altele, un spumos film cu Charles Chaplin, vedetă căreia ziarele elvețiene îi consacră pagini întregi în aceste zile, cu ocazia împlinirii respectabilei vîrste de 80 de ani.

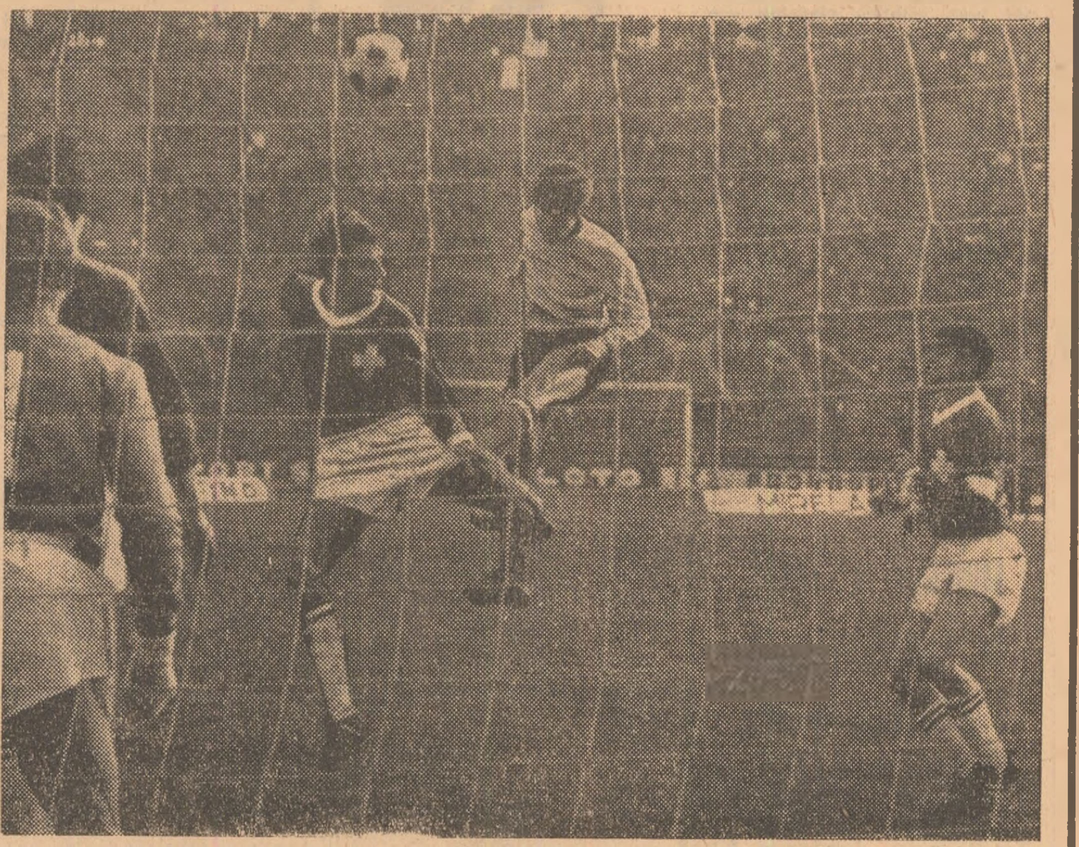

Proverbiala lovitură de cap a lui Dumitrache declanșează deschiderea scorului în partida România — Elveția disputată la București.

Foto: AUREL NEAGU

Un efect stimulator l-a avut asupra întregii noastre delegații o neașteptată scrisoare sosită la hotelul de la Paix (reședința lotului jucătorilor români), pe adresa lui Dumitrache, tocmai din Suedia. Expeditorul ei, un anume Kurt Johanson, jucător din localitatea Falkenberg, solicită autografele componenților echipei României și îi urează talentatului nostru înaintaș să aibă o bună evoluție și să înscrie cel puțin un gol în poarta elvețienilor. Iată dar, o emoționantă dovadă a prețuirii de care jucătorii fruntași din țara noastră se bucură și pe alte meridiane. Inutil să mai spunem că un rezultat bun obținut în compania echipei Elveției ar ridica această prețuire la cote și mai mari.

În cursul zilei de marți, băieții noștri au avut un program care i-a apropiat și mai mult de atmosfera meciului, îndeosebi prin antrenamentul efectuat după-amiază. Întrucît gazdele n-au făcut echipei noastre excepția de a-i pune la dispoziție Stadionul olimpic, antrenamentul s-a desfășurat la lumina zilei pe un teren din apropiere. A fost un antrenament individualizat, care a avut ca scop menținerea tonusului muscular

(Continuare în pag. a 3-a)

Mesajul primarului din Lausanne

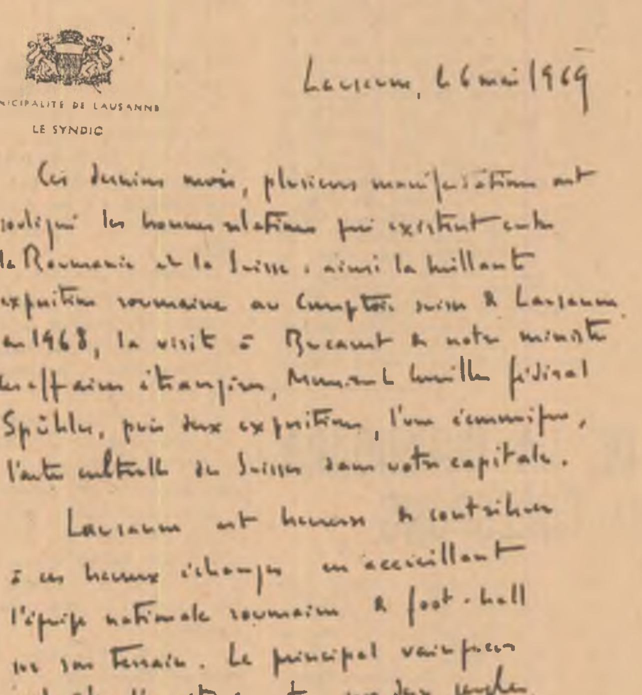

MUNICIPALITÉ DE LAUSANNE
LE SYNDIC

Lausanne, 6 mai 1969

Ces derniers mois, plusieurs manifestations ont souligné les bonnes relations qui existent entre la Roumanie et la Suisse : ainsi la brillante exposition roumaine au Comptoir suisse de Lausanne en 1968, la visite à Bucarest de notre ministre des affaires étrangères, Monsieur le conseiller fédéral Spühler, puis deux expositions, l'une économique, l'autre culturelle de Suisse dans votre capitale.

Lausanne est heureux de contribuer à ces heureux échanges en accueillant l'équipe nationale roumaine de foot-ball sur son terrain. Le principal vainqueur doit être l'amitié entre nos deux peuples.

Syndic de Lausanne

În ultimele luni, mai multe manifestații au subliniat bunele relații care există între România și Elveția: astfel, strălucita expoziție românească la Casa elvețiană din Lausanne, în 1968, vizita la București a ministrului afacerilor externe, dr. Willy Spühler, șeful Departamentului Politic Federal al Elveției, apoi două expoziții, una economică, alta culturală ale elvețienilor în capitala dv.

Lausanne este bucuros să contribuie la aceste fericite schimburi, primind echipa națională română de fotbal pe terenul său. Principalul învingător trebuie să fie prietenia între popoarele noastre.

GEORGES ANDRÉ CHEVALLAZ,
primarul orașului Lausanne

Concurs de verificare la popice

JUCĂTOARELE ÎN FORMĂ EXCELENTĂ

În vederea dublei întîlniri dintre reprezentativele de seniori ale Ungariei și României care urmează să aibă loc în zilele de 17 și 18 mai pe arena din Magykanizsa, F.R.P. a organizat un concurs de verificare a loturilor republicane. O formă deosebită au arătat jucătoarele care au evoluat pe arena Voința din Capitală. Iată cîteva rezultate:

Feminin — 1. Elena Cernat (Buc.) 930 p.d. (452 + 478), 2. Crista Szöcs (Buc.) 929 (452 + 477), 3. Elena Trandafir (Buc.) 928 (436 + 492), 4. Valeria Dumitrescu (Buc.) 928 (465 + 463), 5. Margareta Szemany (Tg. Mureș) 916 (428 + 488), 6. Florica Neguțoiu (Buc.) 900 (438 + 462); **masculin** — 1. P. Purje (Cîmpina) 1811 (895 + 916), 2. I. Micoroiu (Reșița) 1797 (920 + 877), 3. C. Rădulescu (Reșița) 1789 (898 + 891), 4. V. Măntoiu (Buc.) 1766 (877 + 889), 5. D. Kridor (Reșița) 1730 (885 + 845), 6. St Ürdeg (Tg. Mureș) 1718 (883 + 835).

Patru gimnaste românce la campionatele europene

În urma rezultatelor înregistrate în concursurile de verificare, Federația română de gimnastică a alcătuit următoarea delegație pentru campionatele europene din Suedia (Landskrona, 17—18 mai): Rodica Apăteanu, Elisabeta Turcu, Felicia Dornea și Mariana Gheciov. Sportivele vor fi însoțite de antrenorii Emilia Liță și Mircea Bibire. Conducătoare și arbitră — Maria Simionescu.

Concursuri internaționale de atletism

● Un grup de atleți români participă la sfîrșitul săptămînii la întrecerile concursului „Bruno Zauli" de la Roma: **Virginia Bonci, Ileana Silai, C. Corbu, C. Dosa, Ș. Ioan, V. Mihăiescu, I. Naghi, D. Piștalu** și probabil **Lia Manoliu.** Concursul constituie criteriul de selecție pentru echipa Europei în vederea meciului de la Stuttgart cu America (1 și 2 august).

● Trei mărșăluitori **(Vasile Farcaș** — campion național pe 1968), **Marin Perșinaru** și **Victor Such** concurează la 17 mai în R.D.G., într-o cursă pe 50 km.

● La 25 mai, cu prilejul concursului republican de primăvară al seniorilor, este programată și o cursă internațională de marș pe 20 km la care au fost invitați sportivi din Anglia, Bulgaria, Italia, R. D. Germană, U.R.S.S. etc. Cîteva federații au și comunicat numele concurenților lor: **Abdom Pamich** — fost campion olimpic și **Busca** (Italia), **Hans Reimann, Gerhard Sperling, Peter Frenkel, Horst Stöps** (R.D.G.).

SUCCESUL UNEI LUCRĂRI A ANTRENORULUI GUSTAV FISCHER

De curînd s-a desfășurat în R. F. a Germaniei, la Karlsruhe, prima consfătuire mondială a antrenorilor de sărituri în apă, la care au participat 160 de antrenori reprezentînd toate federațiile naționale afiliate la F.I.N.A. Cu acest prilej, **antrenorul român Gustav Fischer** a prezentat lucrarea intitulată **„Necesitatea folosirii unor aparate ajutătoare în pregătirea săritorilor în apă"**, rod al unei vaste experiențe a autorului, completată cu un film reprezentînd modul de funcționare a aparatelor. Lucrarea antrenorului Fischer s-a bucurat de un mare succes, mulți dintre specialiștii aflați la Karlsruhe manifestîndu-și interesul și dorința de a putea folosi aparatele, a căror utilitate s-a făcut simțită în însăși pregătirea din ultimii ani a săritorilor români.

„EUROPENELE" BAT LA UȘĂ, FEBRA ORGANIZATORILOR CREȘTE...

— Interviul nostru cu GHEORGHE GURIEV, președintele Comitetului de organizare al C.E. de box —

Campionatele europene de box, pe care Bucureștiul le va găzdui cu începere din ultima zi a acestei luni, reprezintă, indiscutabil, evenimentul central al vieții noastre sportive, polarizînd în această perioadă premergătoare gongului inaugural atenția iubitorilor sportului cu mănuși din întreaga țară.

În aceste zile, în care boxerii participanți la întrecerea de la București fac ultimele antrenamente, iar organizatorii sînt cuprinși într-o măsură tot mai mare de „febra de start", ne-am adresat, pentru ultimele noutăți, președintelui Comitetului de organizare a competiției (de altfel, și președinte al Federației române de box), Gheorghe Guriev, care a răspuns solicitării noastre.

- O comisie A.I.B.A. va trebui să ratifice gradul de eficiență și utilitate a amenajărilor și instalațiilor aferente locului de desfășurare a galelor. Ne puteți oferi amănunte în acest domeniu?

— Într-adevăr pentru a atesta nivelul pregătirilor efectuate în vederea europenelor, sînt așteptate la București, în intervalul dintre 15 și 24 mai, patru personalități ale A.I.B.A. Vor veni, în ordine, J. Henderson (Scoția), membru în biroul european, R. Lisowski (Polonia) și N. A. Nikiforov-Denisov (U.R.S.S.), vicepreședinți A.I.B.A. și, în fine, pentru a analiza concluziile predecesorilor, secretarul-administrativ al forului internațional, H. R. Banks (Anglia).

De altfel, reunirea la București a membrilor biroului european de box va prilejui și tradiționalul Congres al biroului continental A.I.B.A., care se va deschide la 29 mai, ora 17, în prezența lui R.H. Russell, președintele A.I.B.A. într-una din sălile de conferințe ale hotelului „Athénée Palace".

Început între membrii biroului continental, Congresul va continua pe specialități, urmînd să se desfășoare concomitent ședințe ale comisiei arbitrilor, comisiei medicale și comisiei judecătorilor-arbitri. Dintre problemele de prim ordin înscrise pe agenda de lucru a Congresului trebuie neapărat menționate cîteva: a) sprijinul acordat de federațiile europene de box, autonome și mai bine dotate din punct de vedere financiar, federațiilor din Asia și Africa — unde boxul cunoaște o masivă aderență numerică, dar nu este suficient susținut, sub aspectul asistenței tehnice; b) reducerea numărului de boxeri prezenți la Jocurile Olimpice, ale căror gale — s-a confirmat, la Mexic, o părere mai veche — au devenit lungi și obositoare datorită prezenței exagerat de numeroase a boxerilor, dintre care unii nu justificau valoric prezența în ringul unei asemenea competiții; c) analizarea mai multor propuneri referitoare la schimbarea regulilor prezente de desfășurare a „Cupei Europei" pentru echipe de tineret.

— Să revenim cu cîteva întrebări care preocupă în mod deosebit pe amatorii de box. Ne interesează, în primul rînd, dacă se vor televiza galele, cînd și cîte dintre ele? Apoi, dacă s-a încheiat o convenție cu radioteleviziunea română — implicit cu Interviziunea și Euroviziunea care, după cîte știm, și-au făcut cunoscute intențiile de a retransmite imagini de pe ringul de la

Ovidiu IOANIȚOAIA

(Continuare în pag. a 2-a)

- La 29 mai, Congresul biroului continental A.I.B.A.
- Televiziunea transmite în direct toate galele de seară!
- Interes deosebit în străinătate: 16 posturi de televiziune și 8 de radio vor relata meciurile în direct
- La 20 mai se pun în vînzare biletele

CAMPIONATELE EUROPENE • ROMÂNIA 1969 •

AMBIȚIA LUI STUMPF VA FI — POATE — ÎNCUNUNATĂ DE SUCCES...

Cînd a boxat în orașul său natal, în luna martie (cu prilejul întîlnirii internaționale România—Bulgaria), Horst Stumpf s-a bucurat, cum era de așteptat, de o mare simpatie din partea spectatorilor sibieni. Evoluția sa în compania bulgarului Simeonov n-a făcut decît să întărească această simpatie. L-am găsit după meci, în cabină, fericit. Pe atunci, era numai candidat în echipa pentru campionatele europene. Acum, este titular la categoria mijlocie.

Metalurgistul a produs, de-a lungul anilor, multe bătăi de cap antrenorilor. Nu pentru că n-ar fi reprezentat o valoare. Venit de la Sibiu, unde a intrat în tainele boxului sub îndrumarea antrenorului Nicolae Negrea, el a fost legitimat din 1964 la Steaua. Se părea că aci va reuși să-și valorifice posibilitățile, dar, certat deseori cu disciplina, n-a mai putut, cu toate eforturile antrenorului Spakov, să facă pași însemnați spre progres. Și atunci, s-a văzut eliminat din rîndurile colegilor săi steliști. De anul trecut, Stumpf a pășit într-o nouă sală, Metalul, de pregătirea sa ocupîndu-se maestrul Stoianovici.

Fără discuție că „blondul" ar fi putut obține succese mai însemnate, dacă ar fi dus o viață mai ordonată. El a trebuit însă să se mulțumească cu locul al doilea (în 1966 și 1969) și al III-lea (în 1967 și 1968), în campionatele țării. Naționalele din acest an ne-au arătat însă un Stumpf mult schimbat în bine. Ajuns la vîrsta de 25 de ani, el a înțeles — se pare — că trebuie să renunțe la plăcerile de moment, și să se consacre cu toate puterile unei pregătiri temeinice. Ne reamintim că, în recentele campionate, evoluția sa în compania lui V. Tecuceanu,

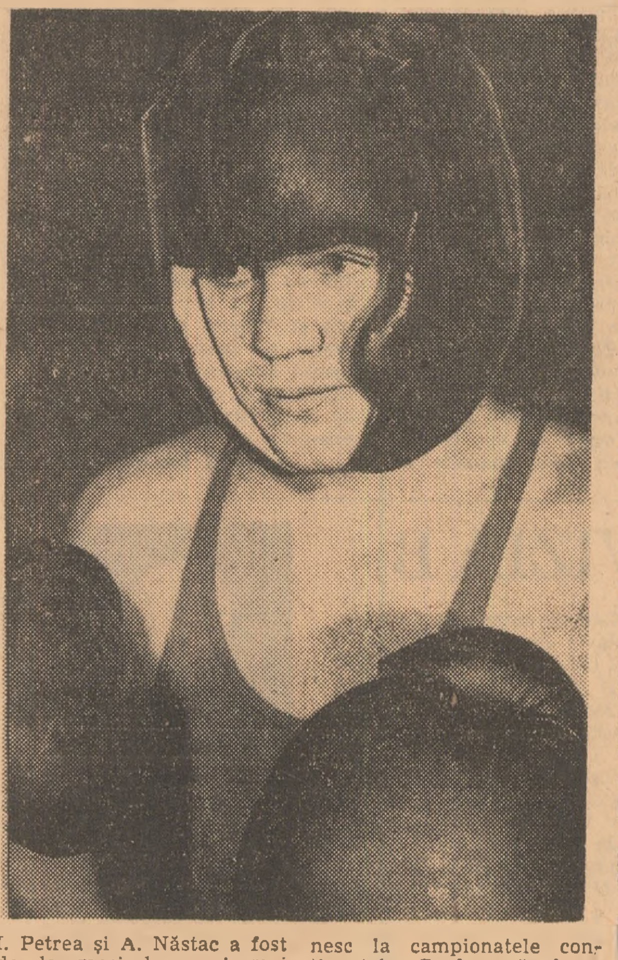

I. Petrea și A. Năstac a fost de la meci la meci mai bună. Nu putem însă să nu ne aducem aminte și faptul că elevul lui Stoianovici nu știe încă să aprecieze distanța în declanșarea loviturilor și că garda sa este prea elastică, prea deschisă, putînd din această cauză — recepționa loviturile unui adversar decis.

Printr-un complex de împrejurări (înfrîngerea titularului Chivăr la campionate, indisponibilitatea deținătorului centurii, Al Năstac), Horst Stumpf a fost chemat de antrenori în echipa națională, care va apăra onoarea boxului românesc la campionatele continentale. Credem că alegerea e bună. Metalurgistul are experiența ringului și, în plus, o mare ambiție, de a dovedi antrenorilor de la Steaua (după cum ne-a mărturisit chiar el) că au greșit renunțînd prea devreme la serviciile sale. Să sperăm că această ambiție, va fi încununată de succes la marile întreceri care încep la 31 mai.

R. CALARAȘANU

AGENDA EUROPENELOR

COMPONENȚA LOTURILOR CEHOSLOVACIEI, R.D.G. ȘI ELVEȚIEI

Pe adresa Federației române de box au început să sosească înscrierile oficiale din partea țărilor care vor participa la C.E. Iată componența loturilor care și-au anunțat, pînă în prezent, participarea: CEHOSLOVACIA (în ordinea categoriilor): Prazienka Miroslav, Ondrus Vilian, Moravek Miroslav, Kovacs Alexander, Hricisan Tibor, Aksamit Vladimir, Cerny Josef, Kemel Tomas, Hejduk Jan, Kapin Josef, Cemerys Petr, Antrenori: Horak Zdenek și Löw Tibor. R.D. GERMANĂ: Weinhold, Warnke, Schültz, Below, Fambach, Tiepold, Wolke, Dahn, Brauske, Schelegel, Anders. Antrenor: Lüdke. ELVEȚIA (echipă incompletă): 60 kg: Hans Schällwbaum, 67 kg: Walter Blaser, 71 kg: Claude Weisbradt, 81 kg: Toni Schör, +81 kg: Ruedi Meier. Antrenor: Raoul Blindenbacher.

SĂ-I PREȚUIM ȘI PE ANONIMI!

A pleda în favoarea importanței pe care o are aportul antrenorilor de copii și juniori în dezvoltarea unei discipline sportive ar însemna să se repete ceea ce s-a scris și s-a vorbit de atîtea ori, în cele mai variate ocazii, la cele mai diverse niveluri. Însemnătatea activității acestor instructori-antrenori-pedagogi (de cele mai multe ori anonimi) s-a dovedit hotărîtoare, determinînd unele federații ca, după ani și ani, să-și amintească totuși de existența lor. Exemplele de prețuire sînt însă atît de rare, încît pot fi socotite mai curînd excepții, ceea ce nu face prea mare cinste unor federații din țara noastră.

Mai tristă apare, însă, situația cînd este vorba de relațiile dintre antrenorii de juniori și cei ai echipei naționale sau ai formațiilor de seniori. Departe de a-și aminti cît de cît că și reprezentativa țării și campioanele republicane își trag seva tocmai din eforturile acestor anonimi, „marii" antrenori își permit nu numai să-i desconsidere, ba chiar să le denigreze munca. Mai mult, depășind orice limită, se încearcă a se prezenta în rol de victimă, văicărindu-se: **„Cît am de lucrat cu X. Habar nu are nici de tehnică și nici de tactică. Trebuie s-o iau de la capăt cu el".** Și afirmația este făcută în gura mare, în ședințe, „marele" antrenor uitînd că el însuși făcuse tot posibilul, deseori, pentru a-l legitima (se poate citi și racola) pe acel „nepriceput". Și totuși, „cel plin de calități, dar prost lucrat" (ah, cîtă ipocrizie!) este folosit cu insistență și contribuie nemijlocit la îmbunătățirea performanțelor echipei pregătită de „marele" antrenor, al cărui prestigiu crește și datorită anonimului a cărui muncă o ponegrește. Cu timpul, talentatul sportiv se contopește cu totul în angrenajul noii sale formații, devine o valoare certă cu care „marele" antrenor se mîndrește. Iar anonimul, care l-a depistat și l-a ridicat pînă la nivelul unei selecționate de juniori sau de tineret, rămîne mai departe un anonim, singura lui „evidențiere" fiind făcută prin defăimarea muncii lui de către „marele" antrenor.

Desigur, nimeni nu pretinde ridicarea de statui antrenorilor de copii și juniori. Iar ei nu au, poate, nici pretenția unor felicitări, absolut cuvenite. Respectul muncii lor, se impune însă. Iar respectul înseamnă prețuirea unei activități fără de care nu ar fi posibil sportul de performanță. Și primii care ar trebui să aprecieze aportul anonimilor sînt chiar beneficiarii muncii acestora, adică „marii" antrenori. Mai multă modestie, o atitudine colegială, o mînă întinsă provincialului, care s-a zbătut ani de zile pentru a scoate din anonimat un talent, pentru a-l cizela, sînt manifestări de bun simț, o recunoaștere binemeritată a unui efort făcut în slujba sportului. Denigrarea înseamnă un semn de slăbiciune; aprecierea reprezintă un gest elegant și, mai ales, cinstit.

D. STANCULESCU

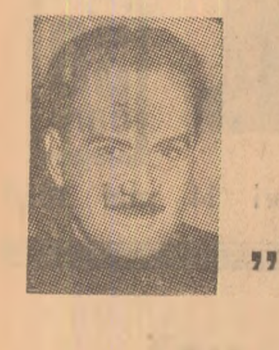

PADELE-PAGAE

„SPERANȚELE" ÎN APROPIEREA CAMPIONILOR !

Așadar, tema dialogului de astăzi cu cititorii rubricii este comportarea juniorilor în prima confruntare — la nivel național — din acest sezon. Desigur, nu întîmplător pentru că în general, **„schimbul de mîine" trebuie să se bucure — pe toate planurile — de atenție și grijă, dată fiind importanta lui misiune de a prelua, într-o zi, sau alta, ștafeta performanțelor** și pentru că, în special, anul acesta vor avea loc campionatele europene ale juniorilor. Și este inutil, cred, să subliniez că dorim cu toții ca și la aceste mari competiții caiacul și canoea din țara noastră să se bucure de o reprezentare de prestigiu.

Sînt, deci, îmbucurătoare concluziile după întrecerile de sîmbătă și duminică ? Cred că da. Personal, multe lucruri m-au entuziasmat chiar. I-am văzut cu acest prilej pe toți juniorii fruntași, de perspectivă, din București, din Galați și Timișoara — centre care au participat cu loturi masive — ca și din alte orașe. Ca specialist, m-a impresionat, înainte de începerea probelor, felul în care mulți tineri caiaciști și canoiști s-au prezentat din punct de vedere al dezvoltării fizice. Se vede clar că în perioada de întrerupere a activității competiționale, chiar în condițiile dificile de pregătire create de starea vremii, antrenorii au lucrat bine în această direcție. Așteptam însă, ca și ceilalți tehnicieni, confirmarea valorii, a progresului, în desfășurarea concursului propriu-zis.

Toate probele — conform programului de la campionatele europene — **au scos în evidență, ca o apreciere de ordin general, buna pregătire a tinerilor concurenți.** Mi-am notat realizarea unor timpi valoroși, mai ales în probele de canoe, prezența unui surprinzător de mare număr de fete la caiac (ca de altfel și la băieți). Se poate spune, fără pericolul de a exagera că, **la ora actuală, există un viguros și extrem de talentat schimb de mîine în sportul nostru.** Referirea nu are în vedere doar evoluția, timpii și locurile ocupate de juniorii pe care încă din sezonul trecut îi consideram „speranțe", unii avînd chiar o oarecare consacrare internațională. Mă gîndesc, mai ales, la valoarea generală a celor prezenți sîmbătă și duminică în cursele de la Snagov. Cred că este pentru prima oară cînd se poate vorbi despre o evoluție bună și foarte bună nu numai a cîștigătorilor — cum ar fi, de exemplu, în probele de canoe — ci de comportarea tuturor celor nouă finaliști și chiar a unor echipaje eliminate în serii ! **De fapt, aceasta înseamnă, în mod real, progresul într-un sport.**

Este foarte greu de făcut evidențieri. Fără a epuiza lunga listă a celor merituoși, am să amintesc pe cîțiva : V. Iacob, L. Nichitov, I. Simionov (canoe), M. Lovin, P. Maftei, N. Timofte, I. Calenic, A. Răutu, M. Drăghici (caiac-fete), I. Dragulschi, E. Pavel, Nemeș-Tănase-Tudor-Tudose (caiac-băieți), componenți ai loturilor Dinamo și Steaua. Într-un alt grup, foarte apropiat valoric și cu reale perspective de progres, am notat, printre alții, pe Țurlică (Ancora Galați), Rusu, Deheleanu (Voința Arad) — la canoe, Maria Nichiforov (Ancora Galați), echipajul de K 4 al clubului Steaua — la caiac fete ; Ratz (Olimpia Reșița), Petrescu (C.S.Ș.), echipajul de K 4 al clubului Dinamo — la caiac băieți.

Am făcut o enumerare mai largă pentru a sublinia faptul că acest sezon a început prin a ne dovedi că există în sportul caiacului și canoei nu doar cîteva „vîrfuri", ci o adevărată generație de tineri talentați, capabilă să obțină o rapidă confirmare în cursa performanțelor de valoare (mulți au și făcut acest pas !). **Și este cert că unii dintre tinerii pe care i-am văzut la „Cupa Dinamo" sînt acum mai aproape ca oricînd de valoarea campionilor. Dar, desigur, nu atît de aproape încît să creadă că nu mai au nimic de învățat și că egalizarea va veni, automat, o dată cu trecerea intervalului de timp care-i desparte acum de vîrsta senioratului.**

Avem, cum spuneam, multe elemente tinere talentate, în evident progres. Trebuie, însă, să se muncească în continuare, cu aceeași dragoste și pricepere. Desfășurarea „Cupei Dinamo" a arătat, printre altele, că este necesară o preocupare sporită în direcția pregătirii fizice, ca și a pregătirii tehnice care să le permită tinerilor caiaciști și canoiști o creștere mai rapidă a performanțelor. Prin aceste două laturi ale procesului de instruire, dezvoltînd totodată pregătirea morală și de voință, se poate ajunge mai repede și mai sigur la reducerea substanțială a decalajului dintre juniori și seniori. Foarte tînărul campion olimpic Ivan Patzaichin a dovedit că se poate ! Deci...

Radu HUȚAN

UMBRELA ATLETISMULUI

MINA DE AUR

Suceava — Rădăuți, o rută cunoscută multor turiști. Este drumul mănăstirilor din Țara de Sus. Albastrul de Voroneț a devenit o nuanță arhicunoscută în domeniul picturii murale. Umbra lui Ștefan se simte peste tot. Mănăstirile se înșiră pretutindeni la poalele dealurilor subcarpatice.

In aceste locuri de basm am găsit o mină de aur cu filoane foarte bogate. Este obîrșia Ștefaniei Lesenciuc și a lui Gelu Buhnilă, primii soli ai atletismului sucevean, care au început să se afirme pe plan național. Nu departe de ruinele vestitei Cetăți a Sucevei se află un stadion, pe care urmașii răzeșilor lui Ștefan „joacă atletism" ! De fapt, nimic nou. Căci, unde în țara noastră nu se practică astăzi atletismul ? Numai că, aici am găsit o adevărată mină de aur care, în scurt timp, ar putea să producă tocmai ceea ce ne lipsește : atleți și atlete la aruncări, probe atît de mult rămase în urmă față de nivelul general al rezultatelor atletice. Am văzut aici, pe stadionul din Suceava, o fetiță aidoma Mihaelei Peneș la 14 ani, făcînd primii pași în atletism. Antrenorii Mihai Sprînceană, Dumitru Tronciu, Emilia Doroftei, entuziaști și optimiști, grupează în jurul lor tineri ca Valentina Cioltan, Mihai Axente, Mihai Purice, Ștefan Enache și alții, care, nu peste multă vreme, pot deveni nume cunoscute în atletismul autohton. Îi așteptăm cît mai curînd la marile concursuri. Drumul lor spre performanță este înlesnit de un sprijin incredibil de părintesc, dat de către conducerea Consiliului județean de educație fizică și sport, un sprijin și o atenție nemaiîntîlnite — spre regretul nostru — și în alte județe.

Ceva mai la nord, la Rădăuți, l-am întîlnit pe inimosul antrenor Virgil Ștefănescu. El a venit aici de la Cîmpia Turzii, unde, cu ani în urmă, i-a lansat pe performerii de astăzi Vasile Mureșan și Vasile Sălăgean. Elevii lui cei mai de seamă se numesc Doina Marcu, Elena Tofănel, Angela Bazavan, Elena Bălosu și m-a asigurat că aceste nume nu vor fi mai prejos decît cele amintite în rîndurile consacrate atleților suceveni.

In Țara de Sus s-a descoperit, așadar, o mină de aur pentru atletism. Antrenorii și sportivii sînt dornici să aducă un nou suflu în acest sport. Dar ei sînt singuri și oarecum departe de Capitală. Cum să-i ajutăm practic pe acești pionieri ai atletismului din nordul Moldovei ? La sfîrșitul lunii septembrie va fi organizată „Cupa Suceava" la atletism, o competiție de mare amploare pentru acest județ. Este o dată care, în calendarul federației, nu se anunță aglomerată. Inimoșii suceveni, gazde bune, și-au exprimat, încă de acum, intențiile de a invita o serie de atleți fruntași din Capitală. Prezența unui număr ridicat de campioni ai atletismului nostru ar constitui, desigur, un imbold și totodată un exemplu foarte bun, pentru acei tineri care astăzi încearcă să dezlege tainele performanțelor. Kinogramele vii ale recordmanilor pot și trebuie să constituie o rampă de lansare pentru atletismul sucevean. Este o investiție sigură, care ar aduce roade utile întregului atletism românesc.

Iolanda BALAȘ-SÖTER

ATENȚIE LA PANTOFII ALBI !

Ziarul nostru a publicat zilele trecute o informație referitoare la o hotărîre a consiliului Federației internaționale de atletism în privința pantofilor cu cuie (interzicerea oricărui însemn publicitar și obligativitatea culorii albe). La prima vedere, știrea nu cuprinde în ea nimic senzațional, ceea ce i-ar putea face pe unii să gîndească că această hotărîre pe noi nu ne interesează deloc, sau poate cel mult tangențial, fiind o treabă a marilor fabrici de pantofi cu cuie, a căror dispută a și determinat luarea deciziei amintite. În realitate însă măsura I.A.A.F. care va intra în vigoare de la 1 mai 1970, interesează în mod direct și atletismul nostru. Fiind membră a Federației internaționale, F.R.A. are obligația să ducă la îndeplinire hotărîrea forului suprem și să vegheze pentru respectarea ei, căci altfel atleții români nu vor fi admiși să participe la nici una din reuniunile internaționale.

Dar, este limpede, F.R.A. nu poate aplica singură această hotărîre. De aceea, de pe acum vor trebui luate măsurile necesare pentru ca producția de pantofi de atletism, planificată pentru anul 1970 și cei următori, să aibă în vedere cerințele recentei hotărîri a I.A.A.F. : piele albă, fără inscripții și fără nici un fel de bandă ornamentală dintr-o altă culoare. În această privință F.R.A. trebuie să sesizeze însă neîntîrziat organele competente din Ministerul Comerțului Interior și chiar unitățile producătoare (Reghin, I.E.A.B.S., etc) pentru ca, la rîndu-le, acestea să știe, din timp, ce au de făcut în viitor.

DIVIZIA B

● Rezultate din întrecerea fetelor : Școlarul Buc. — Voința Buc. 69—32 (23—17), Arhitectura — Rapid II 49—35 (27—21), Șc. sp. Satu Mare — Voința Tg. Mureș 59—55 (32—21), Șc. sp. Craiova — Foresta Arad 56—49 (21—16), Mureșul Tg. Mureș — „U" Timișoara 60—37 (34—18), Politehnica Brașov — Șc. sp. Sibiu 68—53 (33—20).

● Încheiată, divizia B la băieți a stabilit promovarea în divizia A a echipelor Comerțul Tg. Mureș (antrenor A. Borbely) din seria I și Voința București (antrenor Gh. Chiraleu) din seria a II-a. Ele vor evolua în prima categorie a țării, în locul formațiilor Farul Constanța și Politehnica Iași, retrogradate.

O ÎNTRECERE DE AMPLOARE

a juniorilor la „libere"

GALAȚI, 13 **(prin telefon).** Luni a început în localitate tradiționalul concurs republican de primăvară al juniorilor la lupte libere. Pe cele două saltele de concurs din sala sporturilor se întrec peste 160 de tineri luptători.

De la primele confruntări s-a constatat un decalaj supărător între competitori. O mică parte dintre ei sînt bine pregătiți din punct de vedere tehnic (cei din Brașov, Galați, Lugoj și București), restul concurenților prezentînd serioase carențe tehnice. Din întîlnirile turului III ne-au plăcut, în mod deosebit, meciurile dintre **I. Anghel** (Călugăreni) — **N. Marin** (București), **Gh. Buceac** (Galați) — **H. Doicaru** (Brașov), **I. Dumitru** (București) — **I. Ciuraru** (București).

Apreciem eforturile organizatorilor, care s-au străduit, și au reușit, să asigure sportivilor și oficialilor condiții bune de concurs și de cazare.

Miercuri au loc întrecerile finale, cînd vor fi desemnați cîștigătorii celei de a IV-a ediții a concursului republican de primăvară al juniorilor (mici și mari) la lupte libere.

T. SIRIOPOL, coresp.

LA SEMICERC

După cum se știe, în campionatele divizionare A și B activează cîteva formații școlare, atît în întrecerile feminine cît și în cele masculine. Aceste echipe vor fi incluse, începînd cu ediția viitoare (1969/1970) a disputelor, în campionatul republican al juniorilor și școlarilor, motiv pentru care federația a decis ca la diviziile A și B să se alcătuiască în acest an cîte două clasamente pentru fiecare competiție. Unul din acestea clasamente se va face pe baza tuturor rezultatelor echipelor participante, constituind, în fond, o oglindă fidelă a activității competiționale. Un al doilea clasament, alcătuit special pentru desemnarea primului loc (inclusiv a campioanei republicane) și pentru stabilirea echipelor ce vor retrograda, va fi făcut fără rezultatele formațiilor școlare. De pildă, în divizia A feminin, al doilea clasament nu va cuprinde rezultatele echipei Liceului nr. 4 Timișoara care începînd de anul viitor va activa în campionatul republican al juniorilor și școlarilor.

Cum stabilirea primului loc, precum și a celor ce aduc retrogradare se poate face abia după ultima etapă, deocamdată noi vom publica clasamentele la divizia A cu toate rezultatele.

MASCULIN

1.	Steaua	24	21	3	0	538:300	45
2.	Dinamo Buc.	24	20	3	1	441:299	43
3.	Politehnica Timișoara	24	11	4	9	382:350	26
4.	Dinamo Bc.	24	11	4	9	349:339	26
5.	„U" Cluj	24	11	2	11	454:421	24
6.	Rafinăria Teleajen	24	9	1	14	388:456	19
7.	Politehnica Galați	24	9	1	14	395:468	19
8.	Dinamo Bv.	24	8	3	13	396:452	19
9.	„U" Buc.	24	6	4	14	367:411	16
10.	Timișul Lugoj	24	1	1	22	322:536	3

FEMININ

1.	„U" Timiș.	24	20	1	3	504:186	41
2.	Rapid	24	19	1	4	318:214	39
3.	Confecția	24	16	4	4	260:211	36
4.	„U" Buc.	24	16	3	5	246:203	35
5.	Rulmentul	24	10	3	11	266:277	23
6.	Constructorul Timișoara	24	8	2	14	220:267	18
7.	Progresul	24	7	1	16	236:293	15
8.	Voința Odorhei	24	6	3	15	233:266	15
9.	Textila Buhuși	24	4	2	18	243:305	10
10.	Liceul 4 Timișoara	24	3	2	19	140:244	8

REZULTATE DIN DIVIZIA B

Rezultate înregistrate în etapa a VI-a a returului campionatelor naționale de handbal, divizia B :

Masculin, seria I : A.S.A. Tg. Mureș — Inst. pedagogic Bacău 11—10 (5—7), Politehnica București — Agronomia Iași 17—17 (9—9) ; Cauciucul — Chimia Făgăraș 14—11 (6—5) ; Știința Ploiești — Tractorul Brașov 15—19 (6—9) ; Voința București — Medicina Tg. Mureș 23—6 (6—5) ; **seria a II-a :** Tehnometal Timișoara — Universitatea Craiova 17—12 (10—3), Știința Petroșani — Metalul Copșa Mică 22—11 (14—5) ; Gloria Arad — Știința Lovrin 19—18 (11—12) ; Minerul Baia Mare — C.S.M. Reșița 26—19 (12—11), Textila Cisnădie — Electroputere Craiova 28—15 (13—6) ; **Feminin, seria I:** Politehnica Iași — Chimia oraș Victoria 10—11 (7—7), Spartac Constanța — I.E.F.S. 5—14 (2—8), Șc. sp. Ploiești — Șc. sp. 2 București 16—19 (6—8) ; **seria a II-a :** Mureșul Tg. Mureș — Știința Petroșani 16—15 (10—8), Universitatea Craiova — Universitatea Cluj 6—18 (3—8), Zorile Bistrița — Universitatea II Timișoara 12—9 (8—6), Voința Sighișoara — Șc. sp. Tg. Mureș 13—10 (9—2), C.S.M. Sibiu — Constructorul Baia Mare 20—3 (10—2).

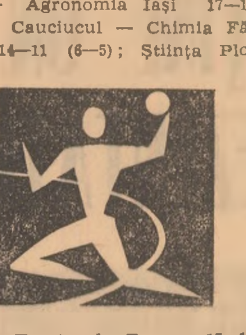

S-A ÎNCHEIAT ȘI CAMPIONATUL „SECUNZILOR"

MINERUL B. MARE ȘI UNIVERSITATEA CRAIOVA ÎN A

S-a încheiat și divizia B, masculin. Cel mai important meci din seria a II-a a opus, la Craiova, echipele **Universitatea** din localitate și **I.E.F.S.**, într-un joc decisiv pentru desemnarea formației promovate (alături de **Minerul B. Mare**), în prima divizie. Partida a dat loc — așa cum ne informează corespondentul nostru, **M. Vlădoianu** — unei dispute aprige, încheiată — după mai bine de 2 ore de joc — cu victoria studenților craioveni (antrenor **Radu Zamfirescu**) cu 3—2 (7, —15, 10, —11, 5).

Iată celelalte rezultate : **seria I :** Pedagogic Tg. Mureș—Ind. sîrmei C. Turzii 2—3, C.F.R., Cluj—Minerul B. Mare 0—3, C.F.R. Timișoara—Metalul Hunedoara 3—1, Voința B. Mare—A.S.A. Sibiu 0—3, Alumina Oradea—Universitatea Timișoara 3—1, Coop. Ș. Silvaniei—Gloria Arad 3—0 ; **seria a II-a :** Construcții Buc.—Semănătoarea Buc. 1—3, Universitatea Buc.—Electroputere Craiova 1—3, Politehnica Iași—Medicina Buc. 3—2, Vagonul Ploiești—Politehnica Brașov 1—3. Constructorul Suceava—Știința Petroșani 3—2.

În meci restanță, Minerul B. Mare—Gloria Arad 3—0.

CLASAMENTE FINALE

SERIA I

1.	MIN. B. MARE	22	21	1	65:16	43
2.	„U" Timiș.	22	15	7	52:29	37
3.	Ind. sîrm. C.T.	22	15	7	51:40	37
4.	C.F.R. Timiș.	22	12	10	47:36	34
5.	Alumina Or.	22	12	10	46:38	34
6.	Gloria Arad	22	11	11	43:44	33
7.	A.S.A. Sibiu	22	9	13	38:47	31
8.	C.F.R. Cluj	22	8	14	38:46	30
9.	Met. Huned.	22	8	14	35:53	30
10.	Voința B. M.	22	8	14	33:51	30
11.	Coop.Ș.Silvan.	22	7	15	31:52	29
12.	Ped.Tg.Mureș	22	6	16	28:55	28

SERIA A II-A

1.	UNIV. CRAIOVA	22	20	2	64:25	42
2.	I.E.F.S.	22	19	3	63:18	41
3.	Elec. Craiova	22	14	8	52:36	36
4.	Semăn. Buc.	22	13	9	50:42	35
5.	Politeh. Bv.	22	11	11	45:44	33
6.	Politeh. Iași	22	11	11	39:41	33
7.	Med. Buc.	22	10	12	41:47	32
8.	Construc. Sv.	22	10	12	43:51	32
9.	Vag. Ploiești	22	8	14	38:54	30
10.	Șt. Petroșani	22	7	15	36:55	29
11.	Univ. Buc.	22	5	17	30:56	27
12.	Const. Buc.	22	4	18	25:57	26

Echipele clasate pe locurile 12 în fiecare serie retrogradează în campionatul județean de calificare.

SUCCES DE PARTICIPARE ÎN „CUPA ROMÂNIEI"

PROGRAMUL ÎNTRECERILOR ZONALE DE OINĂ

Începute acum cîteva zile întrecerile celei de-a 7-a ediții a „Cupei României" au ajuns în faza de zonă. Din informațiile sosite la federație, reiese că actuala ediție a competiției a fost organizată în 32 de județe, înregistrîndu-se o participare mult mai masivă decît în anii trecuți. Primul loc îl deține județul Neamț, în care și-au disputat întîietatea 15 echipe, Biruința Gherăiești calificîndu-se pentru etapa de zonă.

Jocurile „Cupei României" au avut darul să reînvie tradiția sportului nostru național în numeroase județe. Astfel, pe lista de concurs au apărut multe echipe noi, între care Spicul Avrameni (Botoșani), Crusna Lucaceni (Satu Mare), Izvorul Micfalău (Covasna), Dorobanțu (Arad), Metalul Colibași (Argeș) și Petrolul Cricov (Prahova) echipe care au reușit frumoasa performanță de a se menține în cursa pentru cucerirea trofeului.

Programul întîlnirilor zonale : **16—18 mai** — Urlați (Prahova) și Botoșani ; **23—25 mai** — Rm. Vîlcea și Baia Mare. La fiecare zonă vor participa cîte 6—8 echipe, care vor fi împărțite în două serii. Se va juca sistem turneu simplu. Primele două echipe din serii se vor întîlni apoi într-un turneu (tur-retur) pentru desemnarea celor două echipe care urmează să participe la finala pe țară, programată între 6—8 iunie pe stadionul din Mangalia.

Convorbiri cu domnul Gore

Tablouri dintr-o expoziție

Săptămîna trecută, dl G. a lipsit din București fiind — după spusele sale — plecat în țară după treburi.

— Unde te duci ? — l-am întrebat înainte de plecare.

— La Ploiești, Brașov, Sibiu, Iași, Bacău, Timișoara, Tg. Mureș, Craiova, Arad, Constanța, Oradea, Pitești și Baia Mare. Ne vedem sîmbătă.

Sîmbătă, potrivit înțelegerii, am venit la ușa lui. Dl. G. mi-a deschis și m-a poftit înlăuntru. Camera lui, oarecum ordonată și fără exces de lucruri, se transformase într-o magazie uluitoare, cuprinzînd pe o suprafață de 5x3 m, sau așa ceva, cea mai eteroclită adunare de obiecte pe care mi-a fost dat s-o întîlnesc de la desființarea Talciocului și pînă astăzi : sticle de limonadă și bolovani, ghete și fluiere, roți de automobil și electrocardiograme, ciorapi treisferturi și lemn de fag.

— Îți sînt dator, firește, o explicație mi-a spus dl G. după revenirea mea din leșinul unde mă adusese o cărămidă căzută în creștet de pe raftul de sus al bibliotecii. Știi foarte bine că de la o vreme se discută — lunar în „SPORTUL" și cam de două ori pe an în celelalte ziare — despre înființarea unui muzeu al sportului. O idee și dorință, de altfel, pe de-antregul întemeiate. Cine n-ar dori să vadă, mai ales dintre tinerii dispuși să transforme etern trecutul în legende, bocancii de fotbal ai lui Baratky, pantofii purtați de Iolanda Balaș în clipa trecerii peste 1,80 m sau discul Liei Manoliu de la Olimpiadă ? E firesc. Și, de aceea am privit cu simpatie eforturile inițiatorilor de a strînge felurite asemenea piese pentru posibilul muzeu. În același timp însă mi se pare că, pentru a oferi viitorului o imagine exactă a fenomenului sportiv, muzeul — această istorie într-un apartament — ar trebui să cuprindă toate elementele caracteristice activităților oglindite. Și nu numai o latură. Sau alta. De aceea, dorind să contribui la înzestrarea muzeului cu cîteva piese de preț (și eventual, de ce-aș fi ipocrit ?, numele meu să fie întipărit pe-o plăcuță : „Donația Gore", așa cum întîlnești la Luvru sculpturi și picturi cu inscripția : „donația Rotschild, donația contelui d'Artois sau donația Guggenheim"). Le-am căutat, pusesem ochii pe ele mai de mult, le-am cumpărat și în anume cazuri destul de scump și acuma mă îngrijesc să le clasez. Sînt pe terminate. Vrei să-ți arăt cîteva ?

La răspunsul meu, evident afirmativ, dl G. deschise un caiet legat cu piele, pe coperta căruia scria „Donația Gore : Catalog" și porni să citească la întîmplare, arătîndu-mi în același timp obiectele respective.

Nr. 4. Sticlă bere Rahova ½ kg, neagră, aruncată la 15 octombrie 1962 pe stadionul Progresul din Zimnicea în capul înaintașului central Cosmin de la echipa Știința Bolintin.

Nr. 16. Bandaj ghips purtat în anul 1967 de jucătorul Miltiade de la C.F.R. ca urmare a unei lovituri în fluierul piciorului primită de la adversar în pauza meciului de baraj pentru divizia B cu F. C. Abatorul.

Nr. 104. Uniformă pompier (gradul sergent), talia 42, îmbrăcată în ziua de 17 martie 1969 de către arbitrul de centru Nicolae Teșu la Pitești pentru a se deghiza și scăpa astfel de linșaj în urma unui 11 acordat echipei oaspe.

p. conf. **Al. MIRODAN**

„EUROPENELE" BAT LA UȘĂ, FEBRA ORGANIZATORILOR CREȘTE...

(Urmare din pag. 1)

„23 August" — pentru preluarea în direct, a galelor ?

— O convenție nouă nu s-a încheiat, televiziunea urmînd să redea desfășurarea campionatelor, conform clauzelor recunoscute, definitivate la nivelul Consiliului Național de Educație Fizică și Sport. Trecînd însă la miezul întrebării, trebuie să vă încunoștințez că televiziunea va transmite, cu certitudine, toate galele de seară (n.n. care vor începe de la ora 19, cu excepția finalelor, devansate cu o oră) *și cîteva, probabil două-trei, din galele de prînz* (n.n. care vor începe la ora 13). *Ceea ce ar însemna cam zece gale transmise în direct pe micul ecran... Din păcate, pînă la această oră nu vă pot furniza un răspuns ferm, întrucît nu cunoaștem exact totalul boxerilor care vor evolua la București (ultimul termen de înscriere nominală este 20 mai), în funcție de care n-ar fi exclus să reducem, cu una sau chiar cu două, numărul galelor de prînz. Astfel, două dintre echipele europene pe care se conta la actualele întreceri — Portugalia și Luxemburgul — și-au declinat participarea.*

In ceea ce privește transmisia peste hotare, aceasta se va realiza cu siguranță — în direct — pentru 16 posturi de televiziune și 8 de radio.

— Socotind că prezența în România a numeroșilor boxeri din diverse țări ale continentului constituie o ocazie unică în popularizarea acestei ramuri sportive, v-am ruga să ne indicați ce inițiative a întreprins Comitetul de organizare și, respectiv, federația în această direcție. Ne gîndim, înainte de toate, la realizarea, cu boxerii străini eliminați încă din primul tur, a unor gale amicale în orașele din apropierea Capitalei în ziua liberă sau, bunăoară, — reluînd o propunere mai veche a ziarului nostru — la organizarea, două-trei zile după încheierea campionatelor, a unui meci între o reprezentativă a Europei și una a României.

— Toate aceste propuneri au constituit obiectul unei amănunțite analize, dar s-a considerat că, din păcate, ele sînt irealizabile. Pe de o parte, pentru că pugiliștii străini învinși în primul tur al competiției n-ar accepta să părăsească Bucureștiul, pierzînd astfel ocazia de a vedea la lucru elita boxului continental, pe de altă parte, pentru că delegațiile vin însoțite, de regulă, de un singur antrenor a cărui prezență va fi necesară în colțul ringului. Or, a solicita un boxer să evolueze fără antrenor... Cît privește spectaculoasa idee a unui meci Europa — România, care ar fi trezit un legitim interes, a trebuit să renunțăm la ea, pentru că viitorii campioni ai Europei n-ar accepta — și eu cred că pe bună dreptate — să boxeze la un interval atît de scurt după obținerea supremei satisfacții. Închipuiți-vă că un medaliat ar pierde a doua zi un meci amical...

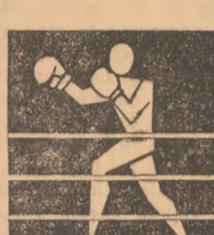

— Ca revers al medaliei, ce măsuri a luat federația pentru a facilita prezența la „europene" a boxerilor și oamenilor de box — arbitri, antrenori, tehnicieni — din provincie ? Se vehicula, cu cîtva timp în urmă, ideea premierii — prin bilete gratuite la „europene" — a celor mai active secții de box din țară sau, eventual, a unor pugiliști tineri, aflați sub semnul unui evident progres. S-a pus în practică această idee, a fost uitată ?

— S-a renunțat, din același imperativ care a dus și la desființarea unui prezumtiv sistem de intrare la campionate pe bază de abonamente : elementul financiar. Patinoarul nu dispune decît de 6 000 de locuri sigure, între care — nesocotindu-le pe cele cedate oficialităților — 1500—2000 sperăm să fie ocupate de turiști străini. Așa că...

— Ce înțelegeți prin locuri sigure ?

— Cele aflate sub copertină, deci neexpuse ploii. Restul de 3500—4000 de locuri se află dincolo de umbrela copertinei...

— Așadar, s-a apreciat că sistemul abonamentelor — altfel, practicat în întreaga lume a spectacolelor de orice gen — este neavantajos. Ce ne puteți spune, în consecință, despre vînzarea biletelor ?

— Acestea vor putea fi cumpărate pentru toate galele, dar la prețuri diferențiate, în funcție de gradul acestora (eliminatorii, semifinale, finale), începînd, probabil, de la 20 mai.

— Și o ultimă întrebare : s-a discutat ceva cu I.T.B.-ul pentru a facilita venirea și plecarea spectatorilor la patinoarul „23 August" ? Ridicăm această chestiune, gîndindu-ne deopotrivă la ora tîrzie de încheiere a ultimei gale, cît și la afluența amatorilor de box. Poate cîteva curse speciale...

— Intr-adevăr, ideea este interesantă. Deocamdată, nu am discutat nimic cu I.T.B.-ul, dar vom întreprinde ceva și în această direcție.

LA VERIFICĂRILE DE LA HUNEDOARA TITULARII AU CORESPUNS

Zece din cei unsprezece sportivi ce vor reprezenta România la apropiatele campionate europene de box au susținut la sfîrșitul săptămînii trecute meciuri de verificare la Hunedoara. Singurul absent a fost pana Gheorghe Pușcaș, care se pregătește sub conducerea antrenorului său de la Steaua, Ion Chiriac. Acesta nu a prevăzut în această etapă, în planurile de pregătire, partide de verificare și, ca atare, nu a boxat.

Cu prilejul galei de la Hunedoara, antrenorii echipei României au avut ocazia să constate nivelul de pregătire al elevilor lor. Avînd în vedere timpul care a mai rămas, desigur că ei vor lua măsurile de remediere a eventualelor greșeli. După părerea noastră, în ansamblu, sportivii se găsesc într-un grad avansat de antrenament.

Semimusca Aurel Mihai ni s-a părut mult schimbat în bine. El a boxat mai ordonat, nu a aruncat loviturile la întîmplare și, ceea ce este mai important, nu a lovit cu mănușa deschisă. Constantin Ciucă (muscă) s-a prezentat excelent și cu multă poftă de luptă. El și-a trimis adversarul de două ori la podea și l-a obligat să abandoneze în ultima repriză. Cocoșul Aurel Dumitrescu s-a arătat același stilist, cu un box în linie, folosind foarte bine contrele de dreapta. Calistrat Cuțov (semiușoară) a făcut demonstrație de scrimă pugilistică. Antoniu Vasile (ușoară), Victor Silberman (semimijlocie), Ion Covaci (mijlocie ușoară), Horst Stumpf (mijlocie) și Ion Alexe (grea) au fost siguri în acțiuni, rămînînd ca pînă la C.E. să-și îmbunătățească pregătirea fizică.

L-am lăsat la urmă, intenționat, pe semigreul Ion Monea. Acesta rămîne, după părerea specialiștilor, candidatul nr. 1 la medalia de aur a categoriei sale. La Hunedoara, el a fost ovaționat de spectatori pentru evoluția sa.

Paul IOVAN

LA 22 ȘI 24 MAI, MECIURI DE VERIFICARE A LOTULUI REPREZENTATIV PENTRU CAMPIONATELE EUROPENE

La 22 mai, pe ringul instalat pe stadionul Olimpia (cal. Vitan 206, tramvai 26, mașina 35) de la ora 17, iubitorii boxului din Capitală vor avea ocazia să-i vadă la lucru pe componenții lotului reprezentativ, cu 8 zile înaintea gongului inaugural a celei de-a XVIII-a ediții a campionatelor europene.

Meciurile vor avea un caracter de antrenament public, în scopul pregătirii și verificării sportivilor români pentru examenul ce-i așteaptă. In acest scop F.R.B. a hotărît ca la aceste întîlniri să nu se dea nici o decizie, boxerii folosind căști de protecție pentru evitarea accidentelor. Organizată de clubul sportiv Olimpia, gala va cuprinde în program pe toți membrii lotului, în compania cărora vor evolua o serie de pugiliști valoroși din diferite secții ale cluburilor și asociațiilor sportive din Capitală. Iată programul reuniunii (în ordinea categoriilor) : A. Mihai — P. Ganea (Dinamo), C. Ciucă — V. Ivan (C.P.M.B.), A. Dumitrescu — Șt. Chiriță (Semănătoarea), Gh. Pușcaș — St. Hîrșu (Olimpia), C. Cuțov — C. Negoescu (Olimpia), A. Vasile — C. Stanciu (Constructorul), V. Silberman — C. Ghiță (Dinamo), I. Covaci — N. Tudor (Metalul), H. Stumpf — I. Olteanu (Dinamo), I. Monea — B. Gavrilă (Olimpia), I. Alexe — M. Niculescu (Voința).

Gala va fi completată cu 5 meciuri oficiale din cadrul „Cupei Rapid".

După două zile, la 24 mai, ora 17, la stadionul Giulești vom asista la o gală asemănătoare, numai că de data aceasta adversarii vor fi schimbați. Acest antrenament, la numai două zile de cel precedent, este impus de cerințele competițiilor de genul campionatelor europene. Iată programul : A. Mihai — N. Petrescu (Rapid), C. Ciucă — D. Diaconescu (Universitatea), A. Dumitrescu — Gh. Manea (Voința), Gh. Pușcaș — Gh. Boț (Voința), C. Cuțov — D-tru Dosan (Grivița Roșie), A. Vasile — V. Prodan (Metalul), V. Silberman — M. Boteanu (Grivița Roșie), I. Covaci — K. Helmuth (Universitatea), H. Stumpf — V. Tecuceanu (Rapid) I. Monea — P. Cîmpeanu (Metalul), I. Alexe — M. Dicu (Semănătoarea). In continuare se va desfășura cea de-a doua gală din cadrul „Cupei Rapid".

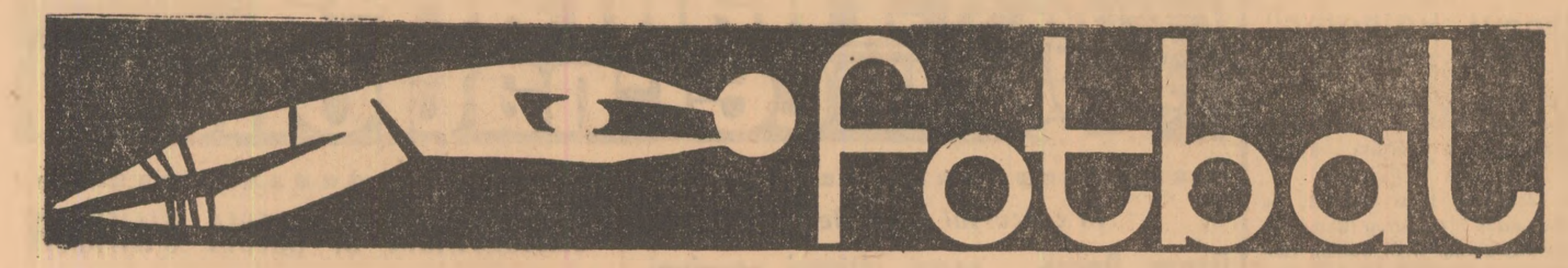

ECHIPA ROMÂNIEI SUSȚINE UN MECI DECISIV

(Urmare din pag. 1)

DUMITRACHE

BOC
Văzuți de AL. CLENCIU

și a dispoziției de joc, ca și reamintirea diferitelor probleme de tactică. La ora la care transmit aceste rînduri, lotul român efectuează o scurtă vizită la stadionul pe care se va disputa partida de mîine, pentru a vedea cum se prezintă terenul de joc și iluminația.

Antrenorii Angelo Niculescu și Emerich Vogl au dat formă definitivă „11"-lui care va începe jocul și care cuprinde un debutant în națională, pe Tufan. Solicitîndu-i acestuia o scurtă declarație în legătură cu meciul de miercuri, ne-a spus : **„Deși debutul meu în reprezentativa țării se va produce într-o partidă atît de dificilă, nu am de loc trac. Îmi place să joc în deplasare împotriva unor adversari valoroși, cum sînt elvețienii. Împreună cu Dumitrache ne vom strădui să constituim un pericol pentru poarta gazdelor. Sper ca satisfacția debutului să fie împlinită și cu satisfacția victoriei echipei noastre".**

Frecvent abordat, în calitate de căpitan al naționalei române de către reprezentanții presei și radioteleviziunii elvețiene, Dan a răspuns la fel de amabil și solicitării noastre de a da o declarație pentru cititorii ziarului SPORTUL : **„Mîine voi fi prezent pentru a 35-a oară în echipa reprezentativă. Aș putea spune însă că acesta este meciul carierei mele. Am mai jucat într-un meci interțări cu caracter decisiv, la Sofia, cînd am reușit calificarea pentru turneul olimpic de la Tokio. De data aceasta miza este mult mai importantă, fiind vorba de campionatul mondial. Ca cel mai vechi și, totodată, cel mai vîrstnic component al naționalei pot spune că niciodată n-a existat un atît de pronunțat spirit de echipă ca acum. De aceea, privim meciul de mîine cu mare încredere. Am convingerea că vom reuși să evităm înfrîngerea care ne-ar scoate din cursa pentru Mexic".**

ELVEȚIA

Prosperi (1)
Ramseier (2) Michaud (3) Tacchella (5) Chapuisat (4)
Odermatt (8) Signorelli (7) Kuhn (6)
Kunzli (9) Vuilleumier (10) Quentin (11)

Meciul va fi condus de o brigadă de arbitri din Scoția, avînd la centru pe Thomas WHARTON.

Lucescu (11) Dumitrache (9) Tufan (8) Dembrovschi (7)
R. Nunweiller (10) Dinu (5)
Deleanu (4) Dan (6) Boc (3) Sătmăreanu (2)
Răducanu (1)
ROMANIA

■ Meciul va începe la ora 20,30 (ora 21,30, ora României), și va fi radiodifuzat (crainici reporteri Gheorghe Minoiu și Radu Urziceanu) și televizat (crainic Cristian Țopescu).

PALMARESELE... FAȚĂ-N FAȚĂ...

ROMÂNIA (echipa A și olimpică)

Albania	6	3	1	2	15— 4
Anglia	3	0	2	1	1— 3
Austria	2	0	1	1	2— 5
Austria (am.)	2	2	0	0	5— 1
Belgia	3	2	0	1	3— 2
Bulgaria	22	15	2	5	57— 35
Cehoslovacia	17	3	3	11	19— 44
Cehoslovacia (am.)	2	1	1	0	6— 3
Cehoslovacia (ol.)	1	1	0	0	4— 1
Cipru	2	2	0	0	12— 1
Congo Kinshasa	1	0	1	0	1— 1
Croația	1	0	1	0	2— 2
Cuba	2	0	1	1	4— 5
Danemarca	3	2	0	1	7— 6
Elveția	4	2	1	1	9— 11
Estonia	1	0	0	1	1— 2
Franța	3	2	0	1	8— 5
Germania	5	0	0	5	7— 28
Ghana	1	1	0	0	4— 2
Grecia	11	8	3	0	34— 13
Iran	1	1	0	0	1— 0
Israel	1	1	0	0	2— 1
Italia	4	0	0	4	2— 7
Iugoslavia	27	12	3	12	42— 47
Iugoslavia (ol.)	2	2	0	0	5— 1
Letonia	2	1	1	0	4— 0
Lituania	2	2	0	0	6— 2
Maroc	2	1	0	1	5— 3
Mexic	1	1	0	0	3— 1
Norvegia	2	2	0	0	3— 0
Olanda	2	0	1	1	0— 6
Peru	1	1	0	0	3— 1
Polonia	19	8	10	1	37— 31
Portugalia	4	1	0	3	3— 6
R. D. Germană	10	3	1	6	14— 17
R. F. a Germaniei	2	1	0	1	1— 1
Slovacia	3	1	1	1	5— 5
Spania	2	1	0	1	3— 7
Suedia	4	0	1	3	4— 15
Turcia	11	6	2	3	22— 11
Ungaria	10	0	1	9	8— 38
Ungaria (am.)	2	1	0	1	5— 5
Ungaria (ol.)	2	0	1	1	0— 2
U.R.S.S.	3	0	2	1	1— 3
Uruguay	3	1	1	1	2— 5
TOTAL	214	91	42	81	382—389

ELVEȚIA

Albania	2	2	0	0	3— 0
Anglia	12	2	0	10	8— 50
Argentina	1	0	0	1	0— 2
Austria	27	5	3	19	37— 82
Belgia	21	7	5	9	32— 41
Brazilia	2	0	2	0	3— 3
Cehoslovacia	17	3	3	11	29— 50
Chile	2	1	0	1	5— 5
Cipru	2	1	0	1	6— 2
Danemarca	4	1	1	2	6— 8
Franța	26	9	6	11	49— 48
Grecia	1	1	0	0	1— 0
Irlanda	5	2	0	3	2— 6
Irlanda de Nord	2	1	0	1	2— 2
Israel	1	0	0	1	1— 2
Italia	38	6	12	20	55— 86
Iugoslavia	7	1	2	4	10— 22
Lituania	1	1	0	0	9— 0
Luxemburg	2	2	0	0	8— 4
Maroc	1	0	0	1	0— 1
Mexic	3	1	1	1	3— 5
Norvegia	6	2	1	3	8— 11
Olanda	26	13	2	11	56— 57
Polonia	2	0	2	0	4— 4
Portugalia	9	6	1	2	18— 14
R.F.G.	38	8	5	25	52—103
România	4	1	1	2	11— 9
Saar	1	0	1	0	1— 1
Scoția	6	1	0	5	9— 15
Spania	11	0	2	9	12— 30
Suedia	15	8	1	6	28— 31
Țara Galilor	2	1	0	1	6— 3
Turcia	2	1	0	1	6— 3
Ungaria	30	5	2	23	45—106
U.R.S.S.	2	0	2	0	4— 4
Uruguay	2	0	1	1	3— 6
TOTAL	333	92	56	188	532—816

TACCHELLA

QUENTIN

LA TRIBUNE DE GENÈVE:

„RĂZBOIUL NERVILOR SE VA ÎNCHEIA MIERCURI SEARA..."

Pînă cînd arbitrul scoțian Wharton va da semnalul începerii meciului au mai rămas doar puține ore și, totuși, jucătorii echipei gazde nu au sosit încă în localitate. Lotul elvețian va intra în camerele din hotelul pe care și l-a rezervat, abia miercuri la prînz cînd va sosi de la Maçolin, și cînd. antrenorul Erwin Ballabio va anunța formația definitivă. Iată de ce un contact cu antrenorul elvețian nu a putut fi luat pînă acum și formația anunțată de noi, ca și de presa elvețiană, nu este decît probabilă. Prin intermediul ziarelor și al emisiunilor de radio și televiziune am aflat programul din ultimele zile al gazdelor. Duminică, a avut loc un antrenament de o oră după care a urmat odihnă obligatorie, iar seara toți jucătorii au asistat la un film distractiv ; luni s-a ținut o consfătuire tehnică și s-a vizionat filmul meciului Franța — România. După o pauză de cîteva ore jucătorii au fost din nou convocați la un antrenament de 60 de minute. După-amiază, programul a cuprins o odihnă de trei ore, o plimbare și din nou o consfătuire tehnică, de data aceasta nu în colectiv, ci între Ballabio și fiecare jucător în parte. S-a insistat asupra misiunii pe care fiecare, în parte, o va avea de îndeplinit în partida cu România. Pentru marți a fost programată numai o oră de antrenament, iar miercuri dimineața toți jucătorii din lot se vor instala în autocarul care îi va transporta la Lausanne.

Roger Quinche, antrenorul secund, a declarat că în vederea pregătirii echipei helvete, el s-a deplasat special, în Anglia și Italia, pentru a studia sistemele de antrenament ale reprezentativelor respective.

„N-am avut nimic de învățat de la aceste echipe — a spus Quinche — *pentru simplul motiv că temperamentul englezilor și chiar al italienilor diferă de cel al jucătorilor noștri. Noi ne-am bazat antrenamentul pe pregătirea fizică și morală, pe discuțiile personale avute cu fiecare jucător în parte, pentru a le explica sarcinile ce le revin în cursul partidei. Cu asta, cred că am spus aproape totul. Pentru a stimula moralul jucătorilor, într-unul din holurile cantonamentului am afișat o fotografie mare a Stadionului Aztec din Ciudad de Mexico sub care au fost scrise următoarele cuvinte : „Aici veți juca dacă învingeți miercuri seara".*

Și acum, iată cîteva spicuiri din presa de marți :

„La Tribune de Genève" se ocupă pe larg de acest eveniment. Sub titlul : *„Războiul nervilor se va încheia miercuri seara la Lausanne"*, marele cotidian remarcă absența lui Ion Ionescu, explicînd acest lucru ca urmare a cererii jucătorului de la Alemannia, care s-a declarat indisponibil pentru joc.

„Tribune de Lausanne" publică o anchetă la care răspund foștii fotbaliști internaționali, de o deosebită popularitate în Elveția : Eschmann, Allemann și Grobety.

NORBERT ESCHMANN : *„Echipa învingătoare are 80 la sută șanse de calificare. În actualul stadiu al fotbalului internațional, însă, orice rezultat este posibil, și, deci, un pronostic este greu de dat".*

TONY ALLEMANN : *„Un scor egal nu ne scoate încă din cursa pentru Mexic. Desigur, după eșecul suferit în verificarea cu Borussia, băieții noștri vor să se impună : 2—1 pentru noi".*

ANDRÉ GROBETY : *„Nici chiar o înfrîngere nu ne scoate din lupta pentru primul loc, dar o victorie va pecetlui calificarea Elveției în turneul final. Pentru noi meciul este mai greu decît se crede, deși sînt convins că jucătorii elvețieni manifestă o formă bună".*

În fine, *„La Semaine Sportive de Genève"* remarcă : *„Unul din cele mai interesante dueluri se anunță între Dumitrache și Tacchella".*

Ion OCHSENFELD

Lotul național de juniori — Ș.N.O. 2—0 (1—0)

OLTENIȚA 13 (prin telefon). Lotul național de juniori a făcut un ultim meci de verificare — înaintea turneului U.E.F.A. — în compania divizionarei „C" S.N. Oltenița. Juniorii au avut o evoluție aplaudată, desfășurînd un joc frumos, în viteză, la capătul căruia au învins cu scorul de 2—0, prin golurile marcate de *Beldeanu* (min. 11) și *Petreanu* (min. 73).

Iată formația prezentată de antrenorul *Gh. Ola : Ariciu (Iordache) — Gligorie, Decu, Broșovschi, Hainal, Vișan, Beldeanu, R. Ionescu, Helvei (Naom), Vlad (Georgescu), Petreanu.*

MARIN VOICU — coresp.

Arbitrii jocurilor din grupă ale echipei României în Turneul U.E.F.A.

Partida România — Turcia (18 mai — Riesa) va fi condusă de francezul HELIES, meciul România — Portugalia (20 mai — Karl Marx-Stadt) va fi arbitrat de bulgarul CIUKOV, iar România —U.R.S.S. (22 mai — Zwickau) de BADER (R. D. Germană).

ALERGĂTORII ROMÂNI ÎN FAȚA UNOR INTERESANTE CONCURSURI

Alergătorii noștri se află în fața unui bogat program competițional intern și internațional. Iată cîteva din cele mai importante concursuri la care urmează să-și dispute întîietatea.

● După întrecerile de la București, Sibiul va găzdui duminică un nou concurs de motocros. În program figurează proba pentru juniori (pînă la clasa 300 cmc) și seniori (pînă la clasa 500 cmc). Întrecerile, care vor avea loc pe traseul din Dealul Gușteriței, se anunță deosebit de atractive, întrucît la start vor fi prezenți toți membrii lotului republican de seniori.

● Iubitorii motociclismului din Brăila vor asista în ziua de 25 mai la concursul republican de viteză pe circuit. Și-au anunțat participarea alergători din București, Ploiești, Pitești, Reșița, Timișoara, Arad, Oradea etc. Organizatorii au ales un traseu situat în centrul orașului Brăila.

● Concursurile internaționale de motocros organizate anul acesta în țara noastră vor fi inaugurate cu întrecerile ce se vor desfășura, pe Dealul Tîrgului din Tg. Jiu, duminică 1 iunie. F.R.M. a primit confirmări de participare din partea federațiilor din R.F. a Germaniei, Franța, Elveția, Ungaria, R. D. Germană și Cehoslovacia.

● După o săptămînă, participanții de la Tg. Jiu, cărora li se vor alătura și sportivi din Uniunea Sovietică, vor evolua în Capitală, pe traseul amenajat în cadrul Complexului „23 August".

I. CUCU ÎNVINGĂTOR ÎN „CUPA METALUL" LA DIRT-TRACK

După o întrerupere de aproape trei ani, duminică au fost reluate în Capitală întrecerile de dirt-track.

Peste cinci mii de spectatori, prezenți în tribunele Complexului sportiv Metalul din Pantelimon, au asistat la o frumoasă întrecere sportivă în care alergătorii de la Metalul, Steaua și Voința Sibiu au căutat să-și etaleze buna pregătire, nivelul de cunoștințe.

Reintors după efectuarea unor turnee în R.P. Bulgaria și R.S Cehoslovacă, maestrul sportului Ion Cucu — campionul țării — a dominat concursul cu autoritate, cîștigînd toate manșele la startul cărora s-a aliniat. Dintre numeroșii concurenți tineri o frumoasă impresie a lăsat C. Voiculescu (fiul fostului alergător de la Steaua, Gh. Voiculescu), care a ocupat un merituos loc patru. Iată primii trei clasați : 1. Ion Cucu (Metalul) — 4 victorii în manșe, 2. Alex. Sinca (Steaua) — 3 victorii, 3. Alex. Datcu (Metalul) — 2 victorii.

Trofeul cu care a fost dotată competiția a revenit alergătorilor clubului organizator.

D. DUMITRESCU — coresp.

Brașov: divizia A (scrimă)

Sîmbătă și duminică, la Brașov, întreceri de scrimă. Este vorba de campionatul diviziei A, care programează o nouă etapă, a II-a, la toate armele.

AZI, UN NOU CUPLAJ DIVIZIONAR ÎN CAPITALĂ

Campionatul național de polo se reia cu partidele programate în etapa a III-a. La București, **Dinamo** va intîlni pe I.E.F.S. (ora 17), iar Progresul va juca cu Crișul Oradea (ora 16). Ambele meciuri se vor desfășura la bazinul Dinamo.

În țară vor avea loc partidele C.S.M. Metalul roșu Cluj — Steaua, Vagonul Arad — Voința Cluj și Politehnica Cluj — Rapid București. Iată și clasamentul înaintea acestor întîlniri :

CLASAMENTUL

1. Dinamo	2	2	0	0	23— 8	4
2. Steaua	2	2	0	0	9— 4	4
3. Rapid	2	1	0	1	8— 3	2
4. Voința	2	1	0	1	10—12	2
5. Crișul	2	1	0	1	5—10	2
6. Progresul	2	1	0	1	7— 6	2
7. C.S.M. Met. r.	2	1	0	1	9—19	2
8. Politehnica	2	0	1	1	7— 8	1
9. I.E.F.S.	2	0	1	1	4— 6	1
10. Vagonul	2	0	0	2	6—12	0

● Mîine după-amiază (bazinul Dinamo de la ora 17) este programată întîlnirea dintre Dinamo și Rapid București.

● Federațiile de specialitate din România și R. D. Germană au căzut de acord ca dubla întîlnire amicală dintre reprezentativele de polo ale celor două țări să se desfășoare la București între 10 și 13 iulie.

OLIMPIA ORADEA — BALTIKA LENINGRAD 3—10 (0—4, 0—4, 2—0 1—2)

ORADEA, 13 (prin telefon). — În cel de-al treilea meci internațional susținut în decurs de 3 zile, echipa de divizia B Olimpia a dat o replică slabă formației oaspe (care cuprinde 4 jucători din lotul de tineret al U.R.S.S.). Au marcat Ghellerman 2, Pokorîșev 2, Sokolov 2, Isianov 2, Strijevski și Paselițar pentru învingători, respectiv Karacsoni și Cicortaș. **(I. GHIȘA — coresp. principal).**

O NOUĂ ETAPĂ ÎN DRUM SPRE A

Astăzi, pe terenul din Parcul copilului, o nouă etapă în turneul de calificare pentru divizia A, care programează următoarele jocuri :

● **Constructorul Suceava — Minerul Lupeni, ora 16** (arb. Sergiu Dragomirescu) ;

● **Chimia Năvodari — C.S.M. Sibiu, ora 18,30** (arb. Th. Viting).

RESTANȚĂ LA CLUJ

Miercuri după-amiază orașul Cluj găzduiește meciul restanță din cadrul campionatului diviziei A de rugby dintre formațiile Agronomia și Steaua. Partida prezintă un interes deosebit, mai ales pentru echipa locală, care face eforturi susținute pentru a se îndepărta de zona retrogradării.

PLEDOARIE PENTRU NOUA FORMULĂ COMPETIȚIONALĂ A DIVIZIEI DE BASCHET

Preocuparea F. R. Baschet pentru îmbunătățirea sistemului competițional face parte din ansamblul măsurilor întreprinse în ultima perioadă de timp pentru creșterea continuă a calității practicării jocului. Orientarea spre o formulă care să asigure un număr crescut de jocuri o găsesc salutară și ea trebuie să primească adeziunea fiecărui specialist, interesat în afirmarea baschetului românesc. Fără rezerve, adeziunea mea la noua formulă competițională pusă în discuție pentru anul 1969/1970 este totală și voi încerca, în continuare, să o motivez.

Teoretic și, în bună măsură, practic, volumul crescut din ultima perioadă realizat în pregătire, conform concepției unitare elaborate de F.R.B. — în paralel cu o evidentă creștere a intensității și complexității efortului în antrenamente, nu își găseau în sistemul actual competițional un corespondent logic, acel mobil real care să stimuleze în plus pe jucători și antrenori la sporirea continuă a acestor parametri moderni ai pregătirii sportive.

De asemenea, după părerea mea, în formula existentă jocul competițional reprezintă un scop prea „îngust", iar numărul redus de jocuri (22 într-un campionat) nu putea asigura jocului atributul major de „formă superioară de pregătire" cum teoretic în metodica învățării și perfecționării baschetului este formulat, ca un principiu axiomatic. În plus, lipsa echilibrului valoric dintre echipele noastre din divizia națională, precum și uneori avantajele nejustificate ale terenului din concepția unor specialiști, au făcut ca participarea la luptă pentru întîietate să nu fie dusă întotdeauna sub semnul și dorința de a crește calitatea jocului, ci de a face totul pentru a evita retrogradarea (chiar din prima etapă, dacă ne gîndim că unele echipe își formulează ca „obiectiv" de performanță, rămînerea în divizia A).

Găsesc că noua formulă competițională care se preconizează, deși destul de tardiv, face din joc, cel puțin din punct de vedere teoretic, o componentă de bază a procesului de pregătire. Iată de ce, sînt sigur, ea va duce la creșterea calitativă a practicării baschetului în țara noastră. Opinia și afirmația de mai sus în legătură cu jocurile desfășurate sîmbăta și duminica au la bază avantajele pe care le prezintă un asemenea sistem competițional.

Este vorba în primul rînd de o creștere de 100 la sută a numărului de jocuri, cu aproape aceleași eforturi financiare de pînă acum, creștere cu consecințe și implicații favorabile unei moderne concepții despre pregătire. Aceste implicații pozitive se pot deduce ușor din afirmația „cine trebuie să joace mai mult, va trebui să se și pregătească mai mult și mai bine". Un număr de 44 de jocuri obligă, consider personal, pe jucători, antrenori și conducerile secțiilor la o amplificare considerabilă a volumului și intensității în pregătire. Jocul competițional devine astfel un stimulent real pentru o mai susținută participare la antrenamente a fiecărui jucător și, în special, a celui de rezervă care întrevede în noua formulă competițională posibilitatea de a lua parte efectiv la joc.

Consider, în plus, că în viitor antrenorii vor fi obligați să transforme jucătorul de rezervă, în prezent o „noțiune" în terminologia baschetului, într-o adevărată „rezervă" care se va putea apropia prin joc de tainele baschetului și nu se va departa, așa cum în multe cazuri se întîmplă în prezent cu o bună parte din acești jucători. Dacă avem în vedere că majoritatea jucătorilor de rezervă sînt tineri, dornici de a se afirma, motivările în plus nu mai sînt necesare. Numărul crescut de meciuri asigură o cîștigare mai accelerată a experienței de joc, necesară jucătorilor și echipei pentru a-și etala măiestria tehnico-tactică. Consider, de asemenea, că un număr crescut de jocuri duce implicit la o mai reală ierarhizare a valorilor, a stabilirii locului în clasamentul final, eliminînd „întîmplarea", „ghinionul" prezente de multe ori în aprecierea rezultatelor jocurilor. Întrecerea, lupta pentru stabilirea celui mai bun, scopul principal al sportului, devin mai pasionante, pot și trebuie să primească noi valențe instructiv-educative.

Chiar mai mult, noua formulă impune antrenorului o mai bună pregătire teoretică-metodică, avînd astfel posibilitatea să corecteze a doua zi planul tactic de joc folosit în prima zi.

Fără îndoială, alături de alte aspecte fără o mai mică importanță în prezentarea avantajelor acestei forme competiționale, trebuie realizată trecerea grabnică la aplicarea și realizarea ei, împotriva unor greutăți obiective pe care le ridică. Consider însă că acestea pot fi atenuate sau înlăturate prin măsuri corespunzătoare. Este vorba în primul rînd de greutățile care sînt legate de programarea unui număr de jocuri (cunoscînd că și alte ramuri de sport își sporesc numărul de jocuri), de scoaterea cu o zi în plus a jucătorilor și arbitrilor de la locul producției, asigurarea unor condiții mai rapide și confortabile de transport și cazare avînd în vedere efortul mult crescut prin două jocuri oficiale și cel din pregătire în noile condiții și altele.

Personal consider că acestea nu pot afecta avantajele reale ale noului sistem competițional al diviziei naționale de baschet și care, sînt încredințat că, alături de acele frămîntări și măsuri ale F.R.B., vin să sprijine substanțial afirmarea baschetului românesc.

Friederich PRINZ
lector la Facultatea de educație fizică din Timișoara

LAVODERM

emulsie alcoolică pentru curățirea mîinilor de impurități (uleiuni, unsori, vopsea proaspătă, rugină etc.). Practic, înlocuind excelent săpunul, apa și prosopul. Utilizabil în orice loc și în orice condiții, curăță mîinile în maximum 2 minute.

LAVODERM

de vînzare la magazinele O.C.L. din țară, în tuburi a 60 gr conținut net.

LAVODERM

produs al întreprinderii „MEALOCHIM" — Brașov.

Loto - Pronosport

6 ZILE PÎNĂ LA ÎNCHIDEREA VÎNZĂRII BILETELOR LA TRAGEREA EXCEPȚIONALĂ LOTO CU ATRIBUIRE DE APARTAMENTE

La 20 mai a.c. va avea loc prima tragere excepțională Loto cu atribuire de premii în apartamente. Această tragere va cuprinde două faze :

— faza I formată din 7 extrageri, fiecare de cîte 6 numere din 80, pentru apartamente cu 3 camere ;

— faza a II-a formată din 3 extrageri, fiecare de cîte 6 numere din 90, pentru apartamente cu 2 camere.

Se atribuie în număr NELIMITAT : apartamente cu 3 camere (confort gradul I) și diferența în numerar pînă la completarea sumei de 125.000 lei ; apartamente cu 2 camere (confort gradul I) și diferența în numerar pînă la completarea sumei de 100.000 lei ; zeci de mii de premii în bani în valoare de 20.000 lei, 10.000 lei ș.a.

Se acordă premii și pentru 2 numere cîștigătoare.

Jucînd pe bilete seria S de 70 lei participați la toate cele 10 extrageri la care se pot cîștiga apartamente cu 3 și cu 2 camere, în număr NELIMITAT, precum și premii în bani.

Rețineți ! Participînd cu mai multe bilete aveți mai multe șanse de cîștig.

Au mai rămas numai 6 zile în care vă mai puteți procura biletele pentru tragerea excepțională Loto din 20 mai

PRONOSPORT
premiile concursului nr. 19 din 11 mai 1969

Categoria I (13 rezultate) : 42,5 variante a 2.128 lei

Categoria a II-a (12 rezultate) : 729 variante a 148 lei

Categoria a III-a (11 rezultate) : 5.393 variante a 30 lei

Tragerea concursului Pronoexpres de azi va avea loc în Capitală, în Sala Clubului Finanțe Bănci din str. Doamnei Nr. 2 cu începere de la ora 17.45. Tragerea va fi televizată.

România — locul I la „Motocrosul Balcanic"

Pe traseul din apropierea localității KUTINA (Iugoslavia), duminică au avut loc întrecerile din cadrul primei etape a competiției internaționale **„Motocrosul Balcanic"**, clasa 250 cmc. La startul actualei ediții s-au aliniat cei mai buni sportivi din România, Bulgaria și Iugoslavia.

Primind ieri o telegramă de la conducătorul delegației române, tov. D. Cherciu, avem posibilitatea să informăm cititorii asupra principalelor rezultate ale competiției. Ceea ce remarcăm în mod deosebit, este victoria pe echipe realizată de sportivii români ca și buna comportare a tînărului alergător C. Goran.

Iată primii clasați la individual: 1. Șt. Gheorghiev (Bulgaria), 2. C. Goran (România), 3. I. Sekulinov (Bulgaria), 4. O. Ștefani (România). Pe echipe: 1. România 105 p, 2. Bulgaria 104 p, 3. Iugoslavia 70 p. Vom reveni cu amănunte.

PĂȘIND ÎN TURUL DOI AL „CUPEI DAVIS"

ÎNTÎLNIREA ROMÂNIA — ISRAEL, O REEDITARE DUPĂ ȘAPTE ANI

Cupa Davis continuă... Dezmințind toate temerile pesimiștilor, care vedeau deja „salatiera de argint" oferită la festinul open-urilor, iată, că noua ediție — a 58-a — a ultimei mari competiții amatoare de tenis cunoaște un succes fără precedent. 54 de echipe s-au prezentat la startul celor trei zone geografice ale întrecerii, iar în Europa șansele de calificare au fost disputate în primul tur de către 34 reprezentative de țări.

Printre echipele care au pășit în turul doi al competiției se află și cea a României. Eliminind cu 3–2 pe reprezentanții Republicii Arabe Unite, tenismanii noștri se pregătesc acum să dispute un nou joc — în sferturile de finală ale grupei B (zona europeană) — de data aceasta în compania Israelului. Va fi reeditarea intîlnirii de acum șapte ani, de la București, cînd meciul Romania–Israel se încheia cu 4–1 în favoarea echipei noastre. Doi dintre adversarii de atunci, se vor reintîlni probabil în această confruntare, ce urmează să se desfășoare la sfîrșitul săptămînii viitoare, tot în capitala țării noastre. Este vorba de „veteranii" celor două formații — Ion Țiriac (30 ani) și Eliazar Davidman (32 ani). Învingînd cu 4–1 Portugalia, în deplasare la Lisabona, echipa Israelului se anunță un adversar suficient de redutabil.

Ce se va întîmpla în cazul unei a doua victorii a echipei noastre? Să privim tabelul alăturat. România s-ar vedea calificată în semifinala grupei, avind ca adversară pe învingătoarea dintre Spania și Iugoslavia. Greu de ales favorita acestei ultime întîlniri, dar tenismanii spanioli, cu cei doi „Manuel" în formație, Santana și Orantes, par de preferat, totuși, echipei Franulovici-Spear. Ar urma atunci o nouă întîlnire România–Spania, reeditarea dramaticei dispute de acum doi ani, cînd echipa noastră a fost la un pas de o mare surpriză, cedînd doar la limită.

În a doua jumătate a tabelului grupei B, rezultatele primului tur au confirmat forțele presupuse ale competitorilor. U.R.S.S. s-a calificat la Atena, chiar mai ușor decît s-ar fi putut aștepta, iar Italia a trecut de rezistența belgienilor, fără ajutorul rachetei de import „Martino" Mulligan (simplurile au fost susținute de Pietrangeli și Castigliano, iar la dublu au jucat tinerii Crotta–Marzano). O prezență inedită — Canada, viitoarea adversară a echipei sovietice. Canadienii, conduși de Mike Belkin, au eliminat Olanda (fără noua vedetă profesionistă Tom Okker, firește).

În grupa A, intîlnirea centrală a turului inaugural a fost, desigur, aceea de la Copenhaga, unde Cehoslovacia a eliminat cu 3–2 Danemarca, într-un meci în care Jan Kodes, primul jucător al cehilor, a fost principalul factor al victoriei, cîștigător în toate cele trei apariții. În rest, numai rezultate scontate, inclusiv cel de la Varșovia, unde trio-ul polonez Gasiorek–Rybarczyk–Nowicki s-a dovedit superior echipei maghiare, cu solist — Istvan Gulyas. Dintre viitoarele sferturi de finală ale acestei grupe se distinge cel dintre Suedia și R. F. a Germaniei, în care ultima, cîștigătoare zonală în anul trecut, are o sarcină dificilă.

Date de reținut: sferturile de finală ale zonei europene sînt programate între 23 și 25 mai, iar semifinalele la 13–15 iunie.

Radu VOIA

Jan Kodes (23 ani) a fost vedeta incontestabilă a meciului de la Copenhaga, în care Cehoslovacia a eliminat Danemarca, după o luptă acerbă.

Telefoto: A.P.

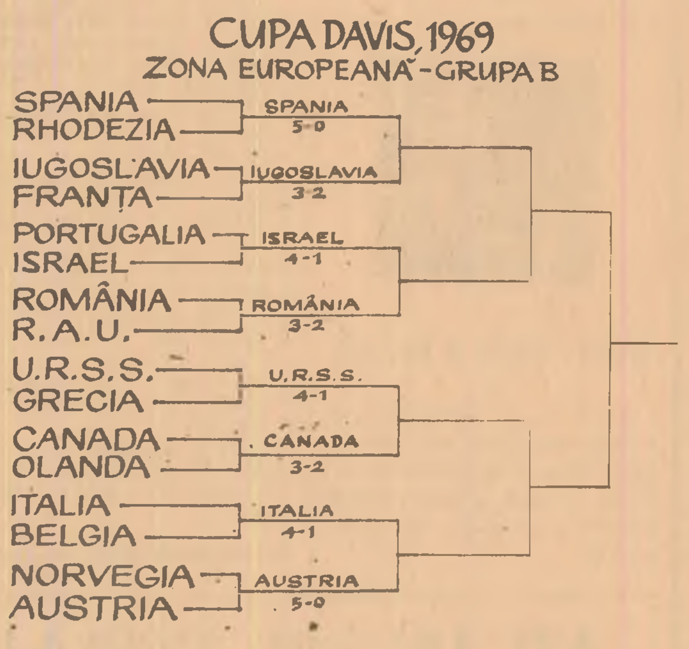

CUPA DAVIS, 1969
ZONA EUROPEANĂ - GRUPA B

Demonstrații ale tenismanilor egipteni la Brașov

Terenurile Olimpia din Brașov au găzduit — luni — două interesante demonstrații de tenis cu participarea daviscupmanilor din R.A.U., El Sonbol și Mohamed Hasanieni și a jucătorilor români din lotul pentru „Cupa Galea", Toma Ovici și Dumitru Hărădău. Partidele amicale au fost urmărite de un public numeros care a răsplătit cu aplauze jocul celor patru tenismani. El Sonbol a întrecut pe Toma Ovici cu 6—2, 6—3, iar Dumitru Hărădău a cîștigat unicul set jucat în compania lui Hasanieni, cu 7—5.

C. GRUIA — coresp. princ.

ANCHETA INTERNAȚIONALĂ A ZIARULUI sportul

Încotro se îndreaptă halterele?

Cunoscuți specialiști răspund la întrebările redactorilor noștri

Zilele trecute s-au desfășurat la București lucrările unei consfătuiri internaționale a antrenorilor de haltere. Profitînd de prezența în țara noastră a unor personalități marcante din acest sport, redactorii noștri i-au abordat pe cîțiva dintre ei în cadrul unui interviu colectiv-fulger. Astfel, în scopul clarificării unor probleme legate de dezvoltarea sportului celor puternici, cunoscuții antrenori M. T. Lukianov (U.R.S.S.), G. Toth (Ungaria), G. Carl (R.D.G.) și B. Stepien (Polonia) au fost solicitați să răspundă la următoarele întrebări:

1 — CARE SINT AVANTAJELE ȘI DEZAVANTAJELE INTRODUCERII NOILOR CATEGORII DE GREUTATE?

2 — SINTETI PENTRU SAU ÎMPOTRIVA RENUNȚĂRII LA STILUL ÎMPINS? DE CE?

3 — LA CE CIFRE POT AJUNGE RECORDURILE MONDIALE LA TRIATLON (PE CATEGORII DE GREUTATE), ÎN URMĂTORII ANI?

BRONISLAV STEPIEN
antrenor al lotului național de juniori-tineret al Poloniei

1 Consider că introducerea în programul concursurilor de haltere a întrecerilor la categoria muscă (52 kg) nu fac un serviciu acestui sport. Pentru bărbați adulți, o asemenea greutate corporală este — cu rare excepții — nefiziologică. Cred că mai firesc ar fi fost ca această categorie să se dispute doar în concursurile juniorilor care, fiind în creștere, trec apoi la categorii superioare. Or, introducerea întrecerilor la categoria muscă și pentru seniori poate duce, din dorința obținerii unor performanțe, la slăbirea artificială a unor juniori pentru menținerea lor în limitele categoriei. Cît privește categoria supergrea, era o necesitate imperioasă să se îngrădească participarea colosilor de 150—170 kg alături de sportivi care au depășit cu foarte puțin limita de la semigrea.

2 Sînt împotriva renunțării la stilul împins și sper să nu fie adoptată o asemenea măsură. Fără tradiționalul procedeu al împinsului, concursurile de haltere și-ar pierde mult din interes. În plus, menținerea acestei mișcări în întreceri oficiale, deci implicit și în antrenamente, contribuie la îmbunătățirea forței și pentru celelalte două mișcări.

3 Cred că în curînd vor putea fi atinse următoarele recorduri: **cat. muscă**: 340 kg; **cat. cocoș**: 370—375 kg; **cat. pană**: 400—405 kg; **cat. ușoară**: 430 kg; **cat. semimijlocie**: 490 kg; **cat. mijlocie**: 510 kg; **cat. semigrea**: 540—550 kg; **cat. grea**: 570—580 kg; **cat. supergrea**: 600—620 kg. Deși unele dintre aceste performanțe par astăzi de domeniul imposibilului, îmi exprim convingerea că ele vor putea fi atinse curînd, în 4, maximum 6 ani.

GYÖRGY TOTH
antrenor federal

1 Și la box, ca și la lupte, au fost introduse noi categorii. Atunci, de ce să nu le acceptăm și la haltere? Cu atît mai mult cu cît ele sînt create pentru două categorii de oameni: foarte ușori și foarte grei. Dacă între limitele celorlalte categorii a existat o diferență minimă de greutate, la categoria grea întrecerile unor concurenți au fost de-a dreptul ridicole. Vechiul regulament admitea ca un halterofil de 95 de kilograme să-și măsoare forțele cu unul de 150 de kilograme. Evident, lupta n-a putut fi nici un moment interesantă.

2 Triatlonul clasic trebuie să rămînă așa cum a fost conceput în urmă cu 40-50 de ani: împins, smuls, aruncat. De ce să facem inovații cu orice preț? Renunțarea la triatlon ar da peste cap toate recordurile la total și ar micșora numărul halterofililor. Pentru neexecutarea corectă a mișcării trebuie să tragem la răspundere arbitrajul și nicidecum să adoptăm cea mai simplă măsură: desființarea împinsului! Greșeli de arbitraj, ca în orice sport, se vor face și în viitor, la haltere, dar asta nu reclamă neapărat renunțarea la împins.

3 Noile categorii vor determina o avalanșă de recorduri, în special la cele mari și mici. Mă refer la acei sportivi care vor trece dintr-o categorie în alta, unde pot obține și recorduri valoroase. Iată cum văd eu noile recorduri pînă la J.O. din 1972:

cat. muscă: 340 kg; **cat. cocoș**: 370 kg; **cat. pană**: 405 kg; **cat. ușoară**: 455 kg; **cat. semimijlocie**: 490 kg; **cat. mijlocie**: 500 kg; **cat. semigrea**: 530 kg; **cat. grea**: 560 kg; **cat. supergrea**: 600 kg.

MIHAIL TIMOFEEVICI LUKIANOV
conferențiar la Institutul „Leshaft" din Leningrad

1 Avantajele sînt mari. Mai mulți sportivi vor putea fi încadrați în întreceri; împărțiți, de data asta, în 9 categorii, își vor disputa întîietatea în condiții mai echitabile. Mă refer, îndeosebi, la categoria grea, unde sportivul de 91 kg nu se va mai lupta cu unul de 150 kg! La categoriile mici, noi, sovieticii, nu sîntem avantajați, deoarece la „muscă" e greu să găsim și să pregătim oameni sub 52 de kilograme. Totuși, introducerea acestei categorii o găsesc justă, pentru că o imensă masă de sportivi asiatici fac parte din ea și, prin urmare, ei vor avea dreptul să concureze cu șanse. Orice măsură luată pentru lărgirea bazei de masă o găsesc utilă. Deci, cele 9 categorii la haltere sînt binevenite.

2 Sînt pentru împinsul curat fără „tendințe" de aruncat. Sînt de acord că se fac confuzii și mulți execută incorect mișcarea împins, dar asta nu înseamnă să desființăm procedeul. Dimpotrivă, punînd degetul pe rană, îmi permit să afirm că arbitrajele defectuoase au dus la unele discuții, care au atras propunerile de eliminare a împinsului din triatlonul clasic. De ce să nu cerem arbitrilor mai multă exigență, mai multă precizie și hotărîre în acordarea deciziilor? Deci, factorul nr. 1 în menținerea împinsului trebuie să fie arbitrajul. Consider că împinsul nu trebuie prea mult lucrat cu juniorii mici. Exersat la o vîrstă fragedă, procedeul anchilozează, face pe sportiv mai rigid și nu-i permite la maturitate rezultate valoroase la smuls. Pentru juniori recomand, la început, exersarea și învățarea perfectă a smulsului și a aruncatului, iar la seniorat să se pună bază pe împins.

3 După părerea mea, viitoarele recorduri mondiale vor fi următoarele:

Cat cocoș: 380 kg; **cat. pană**: 410 kg; **cat. ușoară**: 455 kg; **cat. semimijlocie**: 495 kg; **cat. mijlocie**: 512,5 kg; **cat. semigrea**: 535 kg; **cat. grea**: 550 kg; **cat. supergrea**: 605—610 kg (nu a indicat recordul la cat. muscă).

GERHARD CARL
conferențiar la D.H.f.K. Leipzig

1 Desigur, faptul prezintă și unele dezavantaje. Astfel, se va lungi durata concursurilor, care nici așa — cu 7 categorii — nu erau prea scurte. Pentru noi, europenii, este foarte dificil să găsim halterofili seniori a căror greutate corporală să nu depășească 52 kg. Totuși, îmi exprim convingerea că introducerea noilor categorii este binevenită, întrucît vor fi atrași spre haltere mai mulți tineri, se va putea diferenția metodica de pregătire la categoriile extreme, va crește numărul medaliilor olimpice puse în joc.

2 Menținerea întrecerilor la stilul împins este, în primul rînd, o chestiune de tradiție, căci ele sînt înscrise cu regularitate încă din 1920 în programele concursurilor de haltere. În al doilea rînd, antrenamentele sînt axate pe cele trei stiluri „clasice", suprimarea unuia dintre acestea atrăgînd după sine o adevărată revoluție a metodicii. Opinez, deci, pentru păstrarea „împinsului" în competiții.

3 Cred că recordurile mondiale vor atinge, nu peste mult timp, următoarele cifre: **cat. muscă**: 360 kg; **cat. cocoș**: 380 kg; **cat. pană**: 400 kg; **cat. ușoară**: 450 kg; **cat. semimijlocie**: 485 kg; **cat. mijlocie**: 500 kg; **cat. semigrea**: 530 kg; **cat. grea**: 560 kg; **cat. supergrea**: 600 kg. Unele dintre acestea s-ar putea să fie realizate chiar în cursul anului 1969.

Interviuri realizate de:
Ion OCHSENFELD
Adrian IONESCU

Actualitatea internațională

În concursul hipic de la Novi Sad

Oscar Recer — eroul ultimei reuniuni

NOVI SAD 13 (prin telefon). Și în cea de a treia zi a concursului internațional de călărie, în care s-au disputat ultimele două probe, călăreții români au reușit să se impună ocupînd locuri fruntașe, în special, prin Oscar Recer, care s-a clasat pe locul întîi în ambele probe. Iată rezultatele înregistrate: **proba de ștafetă cu 2 călăreți** (20 de perechi): 1. **Oscar Recer** și **Constantin Vlad** (România) cu Neron și, respectiv, Spirt, 2. M. Milutinovici și I. Vladovici (Iugoslavia) cu Milok și, respectiv, Polaris, 3. I. Horvatn și S. Istvan (Ungaria) cu Barko și, respectiv, Zardok; **proba de forță** (32 concurenți): 1. **Oscar Recer** (România) cu Neron (1,90 m !), 2. **Anghel Donescu** (România) cu Gînd, 3—4. **Oscar Recer** (România) cu Vifor și M. Milutinovici (Iugoslavia) cu Milok.

CEHOSLOVACIA ȘI SUEDIA CALIFICATE ÎN PRELIMINARIILE C.E. DE BASCHET

Franța a învins Bulgaria într-un meci de verificare

La Stockholm s-au încheiat întrecerile primei grupe preliminare a campionatului european masculin de baschet. Dreptul de a participa la turneul final al campionatului european, programat în toamna acestui an în Italia, a fost obținut de selecționatele Cehoslovaciei și Suediei, clasate pe primele două locuri.

În ultima zi a competiției, echipa Cehoslovaciei a învins cu 123—63 (59—31) formația Islandei, iar selecționata Suediei a dispus cu scorul de 82—70 (40—34) de reprezentativa Danemarcei.

★

Reprezentativa masculină de baschet a Franței, care se pregătește pentru campionatele europene, a întîlnit la Rouen într-un meci de verificare selecționata Bulgariei. Baschetbaliștii francezi au obținut victoria cu scorul de 96—81 (48—40). Cei mai buni jucători ai gazdelor au fost Bonato (22 puncte) și Staelens (16 puncte). Din echipa bulgară s-a remarcat Dimitrov, autorul a 24 de puncte.

Trimisul nostru special, GH. RUSSU-ȘIRIANU, transmite de la Haarlem

Reprezentativa de baschet a României nu are voie să rateze calificarea!

Astă-seară, partida hotărîtoare: ROMÂNIA — OLANDA

HAARLEM, **13 (prin telefon).** — Încă în primele 24 de ore care au urmat eșecului de la Bruxelles, analiza lucidă, calmă, sinceră, a situației în care se află reprezentativa masculină de baschet a României a fost la ordinea zilei. Nu au lipsit dintre criterii și teste nici cercetările fișelor medicale, după cum antrenamentul efectuat duminică seară, în sala Institutului național de sport din capitala Belgiei, a putut furniza date importante. Ele nu sînt, însă, prea îmbucurătoare: în mod cert, majoritatea componenților lotului manifestă criză de formă, mai ales psihică, capacitatea redusă de concentrare constituind, după părerea noastră, principalul impediment. Este, însă, de așteptat, după două zile de deconectare din mai multe puncte de vedere, un oarecare reviriment, suficient pentru alungarea psihozei și pentru realizarea unicei victorii realmente esențială, cea asupra echipei gazdelor.

Oricum, sorții (poate nu numai ei...) fac ca miercuri seară, în prima zi de concurs, soarta calificării să se decidă. Poate părea ciudată afirmația referitoare la clarificarea calificării. Totuși, așa este. Iugoslavia se anunță practic inabordabilă, iar Anglia și Scoția sînt evident încă incapabile de minuni: locul secund în serie este deci singurul vehement disputat. Sarcina jucătorilor noștri nu este de loc ușoară. În formația Olandei figurează cîțiva jucători cu gabarit impresionant, ajunși acum la un număr de meciuri internaționale (unii chiar 85 !) care constituie un atu serios. Punînd însă punctul pe i, acest lucru nu ne împiedică să **considerăm calificarea în egală măsură posibilă și obligatorie.**

Sala Kennemer este capabilă să găzduiască 6—7 000 de persoane. Dimensiunile suprafeței de joc a sălii ar permite disputarea poate chiar și a meciurilor de fotbal. Pardoseala sa este de beton bituminizat.

Primul antrenament efectuat de români, încă din seara sosirii la Haarlem, a permis o acomodare destul de bună și a arătat o revenire la normal, mai ales în ceea ce privește aruncările la coș.

Dacă nu am acorda orașului gazdă a turneului cîteva rînduri, am comite, în primul rînd, o nedreptate. Conglomerat alcătuit din splendori arhitectonice medievale și din elemente ale tehnicii industriale ultramoderne, populat de oameni harnici ca furnicile, curat, înflorit, prietenos, excelent pus în valoare și de o zi însorită, Haarlemul ne-a apărut ca un superb decor descins parcă din basme. Greu de găsit un medicament mai bun pentru stări depresive și, sincer să fim, din acest punct de vedere am făcut cunoștință cu mana cerească. Aceasta nu înseamnă însă că altcineva decît echipa, cei ce o compun și cei ce o conduc, ne-ar putea califica pentru Neapole...

CORESPONDENȚĂ PENTRU sportul

ECHIPA IUGOSLAVIEI ÎNAINTEA CAMPIONATELOR EUROPENE DE BOX DE LA BUCUREȘTI

Deși comisia de selecție a Federației iugoslave de box afirmă că numai finalele campionatelor naționale vor desemna candidații pentru „europene" neoficial echipa națională este deja stabilită.

Selecționerii Hrastinski, Bogdanovici și Toma Hladni au ales 18 candidați, din care doar 11 vor face deplasarea la București. Selecția a fost bine făcută și acest lucru se observă din rezultatele candidaților obținute în ultimele 4 etape ale campionatului pe echipe al Iugoslaviei: nici unul dintre ei nu a pierdut!

La trei categorii a fost ales numai cîte un singur boxer, de fapt cele mai mari speranțe ale Iugoslaviei pentru București. Este vorba de: **Zvonko Vuin**, vicecampion al Europei la Roma și medaliat cu bronz la J.O. din Mexio; **Liubinko Veselinovici** și **Mate Parlov.**

Pentru opinia publică sportivă iugoslavă o mare surpriză a constituit-o hotărîrea selecționerilor de a nu apela la serviciile boxerului **Iovan Paikovici**, campionul țării, care, după cum se știe, l-a învins pe românul Stanef în întîlnirea desfășurată la Belgrad. Campionul — de profesiune acordeonist într-o orchestră de muzică populară, și care lucrează numai noaptea — nu vrea să se subordoneze pregătirilor comune. Absența sa reprezintă o pierdere serioasă căci **Paikovici**, după părerea generală, este cel mai talentat boxer al noii generații. Ceilalți candidați pentru București sînt: cat. semimuscă: **Dondici** (Buducinost — Titograd), cat. muscă: **Mirkovici** (Steaua roșie Belgrad), cat. cocoș: **Ibrahimovici** (Spartak Subotița), cat. pană: **Sarar** (Pola), cat. semiușoară: **Vuin** (Banat Zrenianin), cat. ușoară: **Veselinovici** (Radniciki Beograd), cat. semimijlocie: **Belici** (Partizan Belgrad), cat. mijlocie ușoară: **Torontali** (Spartak Subotița) sau **Todorovici** (Radniciki Kraguevaț), cat. mijlocie: **Parlov** (Pola), semigrea: **Silkovski** (Kablovi Svetozarevo), cat. grea: **Nedelkovici** (Kablovi Svetozarevo) sau **Vukușici** (Borovo).

Comentatorii de box ai presei sportive iugoslave au avut întotdeauna un cuvînt hotărîtor în stabilirea echipei naționale. De data aceasta din comisie face parte și colegul meu Toma Hladni, redactor la ziarul „Sport", fost campion național din anii de după război.

Într-o recentă anchetă a ziariștilor iugoslavi acreditați pentru campionatele europene de la București, 6 dintre cei mai cunoscuți comentatori au arătat cum văd ei echipa națională, constatîndu-se că există, în linii mari, o identitate de păreri cu cele ale comisiei.

Mate Parlov, student la Institutul economic, secția turism, campion național la mijlocie, este cea mai mare speranță a iugoslavilor pentru C.E. Parlov (născut în 1948; 1,85 m și 75 kg) practică boxul din 1964. În acest răstimp, în cele 16 meciuri internaționale susținute a pierdut unul singur, cel cu Finnegan la J.O. din Mexic. Pe ringurile din țară nu are adversar. În 1967 a cucerit „Mănușa de aur", cel mai prețios trofeu care se acordă în Iugoslavia și a cîștigat turneul speranțelor olimpice disputat la Budapesta. În întîlnirea Iugoslavia — România, el l-a întrecut pe Ion Olteanu. De cîteva luni Parlov este ținta managerilor din Italia, care îi fac oferte tentante pentru a abandona amatorismul.

Experții consideră că la campionatele europene de la București, **Parlov, Veselinovici** și **Vuin** pot ajunge în semifinale, iar **Ibrahimovici** și **Silkovski** (ultimul este un nume nou în boxul iugoslav) pot furniza surprize. Oarecare șanse mai au **Belici și Mirkovici**, dar totul este în funcție de „sfînta" tragere la sorți...

VI. NEDELKOVICI

Lubinko Veselinovici

RAPID-LOKOMOTIV STENDHAL 1-1

Echipa bucureșteană Rapid a jucat ieri la Stendahl (R. D. Germană) cu Lokomotiv din localitate. Jocul s-a terminat nedecis, 1—1 (1—1). Punctul echipei române a fost realizat de Angelescu în min. 23

-TELEX-TELEX-TELEX-TELEX-

Cea de-a 11-a partidă din cadrul disputei Petrosian — Spasski, pentru titlul mondial de șah a luat sfîrșit cu victoria lui Tigran Petrosian la mutarea a 56-a. Astfel, campionul lumii reușește să egaleze scorul: $5\frac{1}{2}$—$5\frac{1}{2}$. Miercuri are loc partida a 12-a.

■

„Marele premiu al orașului Madrid", desfășurat pe circuitul de la Jarama, a fost cîștigat de automobilistul englez Jackie Stewart pe „Matra Sport M.S. 7" — 204,259 km în 1h 29:36,7 (medie orară 138,639 km). Locul secund a fost ocupat de francezul Jean Pierre Beltoise, iar pe locul trei — Piers Courage (Anglia).

■

Jay Silvester a cîștigat proba de aruncarea discului la Fresmo (California) cu 61,09 m. Pe locul doi — Alfred Oerter 59,18 m.

■

La Motala (Suedia) s-a desfășurat un concurs internațional de motocros, contînd pentru campionatul mondial. Victoria a revenit sportivului suedez Arne Kring, urmat de compatrioții săi B. Aaberg — 12 p și Ch. Hammargren — 10 p.

■

În finala turneului internațional de tenis de la Puerta de Hierro s-au întîlnit Manuel Santana (Spania) și Arthur Ashe (S.U.A.). La capătul a trei ore de joc, Santana a terminat învingător: 9—11, 6—4, 8—6, 6—1.

■

Rezultate din „Cupa Davis": la Bogota, Brazilia — Columbia 3—2; la New Delhi, India — Japonia 5—0.

■

După 11 runde, în turneul de șah de la Büsum (R.F.G.) conduce în clasament Larsen (Danemarca) cu 8 p, urmat de Gerusel (R.F.G.) 7 p, Zaițev (U.R.S.S.) $6\frac{1}{2}$ (1) p, Polugaevski (U.R.S.S.) și Ivkov (Iugoslavia) $6\frac{1}{2}$ p etc. Theodor Ghițescu ocupă locul 10 cu $4\frac{1}{2}$ puncte.

RALPH BOSTON ȘI-A ANUNȚAT RETRAGEREA!

NEW YORK, 13 (Agerpres). — Cunoscutul atlet american de culoare, Ralph Boston, unul din cei mai buni săritori în lungime din ultimul deceniu, și-a anunțat retragerea din activitatea competițională. Ultima sa apariție publică la un concurs atletic va fi duminică la Philadelphia cu prilejul Jocurilor internaționale organizate în memoria dr. Martin Luther King.

În vîrstă de 30 de ani, tată a doi copii, Ralph Boston și-a înscris în palmares numeroase succese printre care trei medalii olimpice: aur la Roma în 1960, argint la Tokio în 1964 și bronz la Ciudad de Mexico în 1968. În 1960, sărind 8,21 m, el a îmbunătățit cu 8 centimetri recordul mondial al lui Jessie Owens. Apoi, l-a doborît de patru ori și a egalat o dată recordul lumii ajungînd la performanța de 8,35 m. Unul din elevii săi este Bob Beamon, deținătorul actualului record mondial cu 8,90 m.

ETAPA A II-A A „CURSEI PĂCII"

VARȘOVIA, 13 **(Agerpres).** Competiția ciclistă internațională „Cursa Păcii", care se desfășoară în acest an pe ruta Varșovia — Berlin, a continuat marți cu disputarea etapei a II-a, Varșovia — Lodz (158 km). Primul a trecut linia de sosire polonezul Szurkowski, debutant în echipa țării sale, învingător la sprint asupra francezului Danguillaume. După 7 secunde a sosit belgianul Scheers. Cu 8 km înainte de sosire, Szurkowski a declanșat o evadare, căreia i-au răspuns cicliștii francezi și belgieni, dintre care însă doar Danguillaume a rezistat ritmului, terminînd în același timp (3:41,52) cu cîștigătorul. Clasamentul în continuare: Scheers (Belgia) 3:41,59, Ducreaux (Franța), Dimitrev (U.R.S.S.), Grabe (R.D.G.), Forma (Polonia), Saidhujin (U.R.S.S.), Koțev (Bulgaria), Ronsmans (Belgia) — același timp.

În acest pluton, care număra 60 de alergători, se aflau și rutierii români.

Pe echipe a cîștigat Polonia, urmată la 1:22 de Belgia, apoi de Franța și Danemarca.

În clasamentul general individual după două etape conduce Szurkowski (Polonia) 6h 11:17. El este urmat de francezul Danguillaume — 6h 11:59 și de belgianul Scheers — 6h 12:09.

Pînă la închiderea ediției nu ne-au parvenit informații privind locurile ocupate de cicliștii români în clasamentele generale.

Miercuri se dispută etapa a III-a, contracronometru individual (42 km) la Piotrkow Trybunalski.

Tiparul I. P. „Informația", str. Brezoianu nr. 23—25, București

40368